

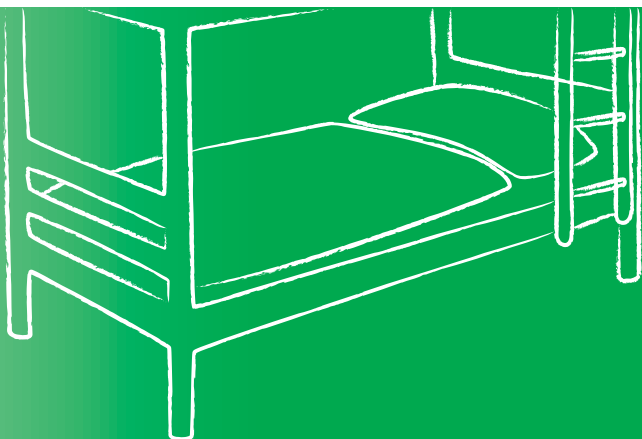

AMT FÜR STATISTIK  
FÜRSTENTUM LIECHTENSTEIN

# Tourismusstatistik 2019



LIECHTENSTEIN

<b>Herausgeber und Vertrieb</b>	Amt für Statistik Äulestrasse 51 9490 Vaduz Liechtenstein T +423 236 68 76 F +423 236 69 36 <a href="http://www.as.llv.li">www.as.llv.li</a>
<b>Auskunft</b>	Florian Beusch T +423 236 64 68 <a href="mailto:info.as@llv.li">info.as@llv.li</a>
<b>Gestaltung</b>	Brigitte Schwarz
<b>Thema</b>	4 Volkswirtschaft
<b>Erscheinungsweise</b>	Jährlich, Sommersaison, Wintersaison
<b>Copyright</b>	Wiedergabe unter Angabe des Herausgebers gestattet. © Amt für Statistik

# Inhaltsübersicht

Tabellenverzeichnis	4
<b>A Einführung in die Ergebnisse</b>	
1 Vorwort	7
2 Hauptergebnisse	8
3 Analyse der Struktur und Entwicklung des Beherbergungstourismus	9
3.1 Alle Beherbergungsarten	9
3.2 Hotellerie	10
3.3 Ferienwohnung	15
3.4 Jugendherberge	16
3.5 Massenlager	16
3.6 Camping	16
4 Ländervergleich	17
<b>B Tabellenteil</b>	
1 Jahrestabellen 2019	19
1.1 Alle Beherbergungsarten	19
1.2 Hotellerie	27
1.3 Ferienwohnung	43
1.4 Jugendherberge	51
1.5 Massenlager	55
1.6 Camping	59
2 Zeitreihen	63
<b>C Methodik und Qualität</b>	
1 Methodik	89
2 Qualität	91
<b>D Glossar</b>	
1 Abkürzungen und Zeichenerklärungen	93
2 Begriffserklärungen	94

## Tabellenverzeichnis

### 1 Jahrestabellen 2019

#### 1.1 Alle Beherbergungsarten

Alle Beherbergungsarten - Gästeankünfte nach Herkunftsland und Beherbergungsart	20
Alle Beherbergungsarten - Logiernächte nach Herkunftsland und Beherbergungsart	21
Alle Beherbergungsarten - Gästeankünfte nach Beherbergungsart und Monat	22
Alle Beherbergungsarten - Logiernächte nach Beherbergungsart und Monat	22
Alle Beherbergungsarten - Gästeankünfte nach Betriebsstandort, Region und Monat	23
Alle Beherbergungsarten - Logiernächte nach Betriebsstandort, Region und Monat	23
Alle Beherbergungsarten - Gästeankünfte nach Herkunftsland und Monat	24
Alle Beherbergungsarten - Logiernächte nach Herkunftsland und Monat	25

#### 1.2 Hotellerie

Hotellerie - Betriebe nach Betriebsstandort, Region und Monat	28
Hotellerie - Beschäftigte nach Betriebsstandort, Region und Monat	29
Hotellerie - Beschäftigte Männer nach Betriebsstandort, Region und Monat	29
Hotellerie - Beschäftigte Frauen nach Betriebsstandort, Region und Monat	29
Hotellerie - Gästeankünfte nach Betriebsstandort, Region und Monat	30
Hotellerie - Logiernächte nach Betriebsstandort, Region und Monat	31
Hotellerie - Gästeankünfte nach Herkunftsland und Monat	32
Hotellerie - Logiernächte nach Herkunftsland und Monat	33
Hotellerie - Gästeankünfte nach Herkunftsland und Betriebsstandort	34
Hotellerie - Logiernächte nach Herkunftsland und Betriebsstandort	35
Hotellerie - Gästeankünfte nach Herkunftsland und Region	36
Hotellerie - Logiernächte nach Herkunftsland und Region	37
Hotellerie - Aufenthaltsdauer nach Herkunftsland und Betriebsstandort	38
Hotellerie - Aufenthaltsdauer nach Betriebsstandort, Region und Monat	39
Hotellerie - Verfügbare Betten nach Betriebsstandort, Region und Monat	40
Hotellerie - Belegte Betten nach Betriebsstandort, Region und Monat	40
Hotellerie - Netto-Bettenbelegung nach Betriebsstandort, Region und Monat	40
Hotellerie - Verfügbare Zimmer nach Betriebsstandort, Region und Monat	41
Hotellerie - Belegte Zimmer nach Betriebsstandort, Region und Monat	41
Hotellerie - Netto-Zimmerbelegung nach Betriebsstandort, Region und Monat	41

#### 1.3 Ferienwohnung

Ferienwohnung - Gästeankünfte nach Betriebsstandort und Monat	44
Ferienwohnung - Logiernächte nach Betriebsstandort und Monat	45
Ferienwohnung - Gästeankünfte nach Herkunftsland und Monat	46
Ferienwohnung - Logiernächte nach Herkunftsland und Monat	47
Ferienwohnung - Gästeankünfte nach Herkunftsland und Betriebsstandort	48
Ferienwohnung - Logiernächte nach Herkunftsland und Betriebsstandort	49

#### 1.4 Jugendherberge

Jugendherberge - Gästeankünfte nach Herkunftsland und Monat	52
Jugendherberge - Logiernächte nach Herkunftsland und Monat	53

1.5 Massenlager	
Massenlager - Gästeankünfte nach Herkunftsland und Monat	56
Massenlager - Logiernächte nach Herkunftsland und Monat	57
1.6 Camping	
Camping - Gästeankünfte nach Herkunftsland und Monat	60
Camping - Logiernächte nach Herkunftsland und Monat	61
2 Zeitreihen	
Alle Beherbergungsarten - Gästeankünfte nach Beherbergungsart seit 1980	64
Alle Beherbergungsarten - Logiernächte nach Beherbergungsart seit 1980	65
Alle Beherbergungsarten - Gästeankünfte nach Monat seit 1980	66
Alle Beherbergungsarten - Logiernächte nach Monat seit 1980	67
Hotellerie - Betriebe, Betten und Zimmer seit 2000	68
Hotellerie - Zimmer für Personen mit eingeschränkter Mobilität 2015 und 2018	69
Hotellerie - Gästeankünfte und Logiernächte nach Region seit 1965	70
Hotellerie - Gästeankünfte und Logiernächte nach Betriebsstandort seit 1980	71
Hotellerie - Gästeankünfte nach Herkunftsland seit 1965	72
Hotellerie - Logiernächte nach Herkunftsland seit 1965	73
Hotellerie - Gästeankünfte nach Monat seit 1965	74
Hotellerie - Logiernächte nach Monat seit 1965	75
Hotellerie - Aufenthaltsdauer nach Betriebsstandort seit 1980	76
Hotellerie - Netto-Bettenbelegung nach Monat seit 2000	77
Hotellerie - Netto-Zimmerbelegung nach Monat seit 2015	77
Ferienwohnung - Gästeankünfte nach Monat seit 1960	78
Ferienwohnung - Logiernächte nach Monat seit 1960	79
Jugendherberge - Gästeankünfte nach Monat seit 1986	80
Jugendherberge - Logiernächte nach Monat seit 1986	81
Jugendherberge - Gästeankünfte nach Herkunftsland seit 1998	82
Jugendherberge - Logiernächte nach Herkunftsland seit 1998	83
Massenlager - Gästeankünfte nach Monat seit 1960	84
Massenlager - Logiernächte nach Monat seit 1960	85
Camping - Gästeankünfte nach Monat seit 1998	86
Camping - Logiernächte nach Monat seit 1960	87
Camping - Logiernächte nach Herkunftsland seit 1960	88



# A Einführung in die Ergebnisse

## 1 Vorwort

Diese Publikation enthält Angaben zur Hotellerie und Parahotellerie in Liechtenstein. Zweck der Tourismusstatistik ist es, einen Überblick über die Struktur und die Entwicklung des liechtensteinischen Beherbergungstourismus zu geben.

Die vorliegende Tourismusstatistik enthält Tabellen zum Berichtsjahr 2019 und nach Beherbergungsart gegliederte Zeitreihentabellen, die zum Teil bis zum Jahr 1960 zurückreichen. Im Internet werden zusätzlich detaillierte Monatstabellen zur Hotellerie zur Verfügung gestellt.

Im Jahr 2019 wurden 33 Hotelbetriebe, 63 Ferienwohnungen, acht Massenlager, zwei Campingplätze sowie eine Jugendherberge erfasst.

Gesetzliche Grundlage der Tourismusstatistik ist das Statistikgesetz vom 17. September 2008, LGBl. 2008 Nr. 271.

Mit dem Standortförderungsgesetz (LGBl. 2011 Nr. 544) und der Verordnung über die Melde- und Taxpflicht bei Beherbergungen (LGBl. 2011 Nr. 581) traten Anfang 2012 neue gesetzliche Grundlagen für das Meldewesen in Kraft. Mit diesen gesetzlichen Grundlagen wurde per 1. Januar 2012 vom Amt für Volkswirtschaft ein neues elektronisches Meldesystem eingeführt. Meldepflichtige Beherbergungsbetriebe sind seither verpflichtet, die festgelegten Angaben im elektronischen Meldesystem zu erfassen.

Wir danken dem Amt für Volkswirtschaft für die Bereitstellung der Daten und die gute Zusammenarbeit sowie den Beherbergungsbetrieben für die Erfassung der Daten.

Diese Publikation und weitere Statistiken finden Sie im Internet unter [www.as.llv.li](http://www.as.llv.li). Im eTab-Portal unter [www.etab.llv.li](http://www.etab.llv.li) können Sie statistische Informationen zum Tourismus online abfragen.

Vaduz, 31. März 2020

**AMT FÜR STATISTIK  
FÜRSTENTUM LIECHTENSTEIN**

## 2 Hauptergebnisse

### Zunahme der Logiernächte

Gemäss den Ergebnissen des Amtes für Statistik verzeichneten die liechtensteinischen Beherbergungsbetriebe im Jahr 2019 insgesamt 99 891 Gästeankünfte und 177 586 Logiernächte. Gegenüber dem Vorjahr entspricht dies einer Zunahme von 14.7% bei den Gästeankünften und von 9.5% bei den Logiernächten. Im Jahr 2018 waren es 87 064 Gästeankünfte und 162 161 Logiernächte gewesen. 84.2% der Logiernächte wurden im Jahr 2019 in der Hotellerie verbucht. Im Jahr 2018 lag der Anteil der Logiernächte in der Hotellerie bei 83.9%.

### Schweiz wichtigstes Herkunftsland der Gäste

Im Jahr 2019 war die Schweiz, mit einem Anteil von 30.6% an den Logiernächten, das wichtigste Herkunftsland (Wohnsitzstaat) der Gäste für die liechtensteinischen Beherbergungsbetriebe. Deutschland folgte mit 25.3% auf Rang zwei. Im Jahr 2018 betrug der Anteil an den Logiernächten für Gäste aus der Schweiz 29.8% und für Gäste aus Deutschland 25.6%.

### Anstieg der Logiernächte in der Hotellerie

Im Vergleich zum Vorjahr verzeichnete die Hotellerie einen Anstieg bei den Gästeankünften und bei den Logiernächten. Die Gästeankünfte nahmen um 16.1% auf 84 983 Personen zu. Die Logiernächte erhöhten sich um 9.9% auf 149 598 Nächte.

### Hotels im Rheintal und Alpenhotels mit mehr Logiernächten

Im Jahr 2019 verzeichneten sowohl die Hotels im Liechtensteiner Rheintal als auch die Alpenhotels in Steg und in Malbun im Vergleich zum Vorjahr eine Zunahme der Logiernächte. Die Hotels im Rheintal verbuchten bei den Logiernächten eine Zunahme um 14.2% auf 101 900 Logiernächte. In den Alpenhotels wurden 47 698 Logiernächte gebucht, was einer Zunahme um 1.8% entspricht. Der Anteil der Logiernächte in den Alpenhotels an der Gesamtzahl der Logiernächte in der Hotellerie betrug im Jahr 2019 31.9%. Im Vorjahr lag dieser Anteil bei 34.4%

### Zunahme der Logiernächte in der Parahotellerie

In der Parahotellerie (Ferienwohnung, Jugendherberge, Massenlager und Camping) hat sich die Zahl der Logiernächte gegenüber dem Vorjahr um 7.3% bzw. 1 893 Nächte auf 27 988 Nächte erhöht. Eine Zunahme der Logiernächte gegenüber dem Vorjahr verzeichneten die Beherbergungsarten Ferienwohnung, Jugendherberge und Camping. Bei den Massenlagern hingegen sank die Anzahl der Logiernächte im Vergleich zum Vorjahr.

### Alle Beherbergungsarten – Logiernächte nach Herkunftsland 2019

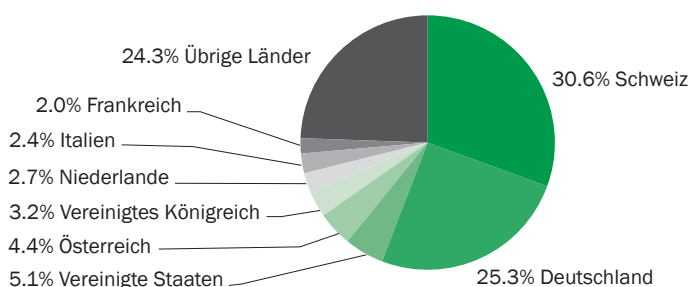



### 3 Analyse der Struktur und Entwicklung des Beherbergungstourismus

#### 3.1 Alle Beherbergungsarten

##### Zunahme der Logiernächte um 9.5%

Im Jahr 2019 wurden in den liechtensteinischen Beherbergungsbetrieben (Hotellerie, Ferienwohnung, Jugendherberge, Massenlager und Camping) insgesamt 177 586 Logiernächte verzeichnet. Dies entspricht einer Zunahme der Logiernächte um 9.5% bzw. 15 425 Nächte im Vergleich zum Vorjahr.

Mit Ausnahme der Massenlager konnten die anderen Beherbergungsarten im Vergleich zum Vorjahr einen Anstieg der Logiernächte ausweisen. 84.2% der Logiernächte wurden im Jahr 2019 in der Hotellerie gebucht. Im Vorjahr war es ein Anteil von 83.9% gewesen.

##### Schweiz wichtigstes Herkunftsland der Gäste

Die Zahl der Gästeankünfte nahm im Jahr 2019 ebenfalls zu. Es konnten insgesamt 99 891 Gästeankünfte verzeichnet werden. Dies sind 14.7% bzw. 12 827 Gäste mehr als im Vorjahr.

Mit einem Anteil von 30.6% an den Logiernächten war die Schweiz im Jahr 2019 das wichtigste Herkunftsland (Wohnsitzstaat) der Gäste. Deutschland folgte mit 25.3% auf Rang zwei. Danach folgten die Vereinigten Staaten (USA) mit 5.1% und Österreich mit 4.4%. Im Vorjahr wurde für die Gäste aus der Schweiz ein Anteil von 29.8% an den Logiernächten verzeichnet und für die Gäste aus Deutschland ein Anteil von 25.6%.

Für Gäste aus Europa (Wohnsitzstaat) wurden im Jahr 2019 in Liechtenstein 153 268 Logiernächte verzeichnet. Dies sind 9.1% bzw. 12 741 Logiernächte mehr als im Vorjahr. Der Anteil an den Logiernächten für Gäste aus Europa lag im Jahr 2019 bei 86.3%. Im Vorjahr betrug dieser Anteil 86.7%.

#### Alle Beherbergungsarten - Logiernächte nach Kontinent 2018 und 2019

	Logiernächte					
	2018		2019		Veränderung	
	Total	Anteil in %	Total	Anteil in %	absolut	in %
<b>Gesamt</b>	<b>162 161</b>	<b>100.0</b>	<b>177 586</b>	<b>100.0</b>	<b>15 425</b>	<b>9.5</b>
Europa	140 527	86.7	153 268	86.3	12 741	9.1
Afrika	390	0.2	498	0.3	108	27.7
Amerika	10 257	6.3	12 001	6.8	1 744	17.0
Asien	9 695	6.0	10 386	5.8	691	7.1
Ozeanien	1 292	0.8	1 433	0.8	141	10.9

#### Alle Beherbergungsarten - Logiernächte nach Beherbergungsart 2018 und 2019

	Logiernächte			
	2018	2019	Veränderung	
			absolut	in %
<b>Gesamt</b>	<b>162 161</b>	<b>177 586</b>	<b>15 425</b>	<b>9.5</b>
Hotellerie	136 066	149 598	13 532	9.9
Ferienwohnung	10 089	10 377	288	2.9
Jugendherberge	6 870	7 768	898	13.1
Massenlager	5 353	5 156	-197	-3.7
Camping	3 783	4 687	904	23.9

#### Logiernächte nach Beherbergungsart 2019

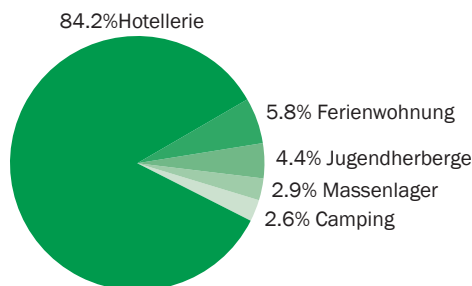

## 3.2 Hotellerie

### Anstieg der Logiernächte in der Hotellerie um 9.9%

Die Hotellerie in Liechtenstein beherbergte im Jahr 2019 84 983 Gäste. Dies sind 11 788 Gäste bzw. 16.1% mehr als im Vorjahr. Die Anzahl der Logiernächte nahm im Jahr 2019 um 9.9% bzw. 13 532 Nächte im Vergleich zum Vorjahr zu und erreicht 149 598 Nächte. In den Monaten Januar und Februar lagen die Logiernächte unterhalb des Vorjahresniveaus. In den anderen Monaten konnte eine Zunahme der Logiernächte verzeichnet werden.

38.0% der Logiernächte wurden im Jahr 2019 in der Region Triesenberg verzeichnet. Im Vaduz waren es 22.9%, im Unterland 22.4% und in Balzers/Triesen 16.7%. Mit Ausnahme der Region Schaan/Planken konnten alle anderen Regionen die Logiernächte im Vergleich zum Vorjahr

erhöhen. Da die Region Schaan/Planken von Januar bis Dezember 2019 weniger als drei Hotelbetriebe aufwies, mussten die Hotelbetriebe aus Datenschutzgründen einer anderen Region zugeordnet werden. Im Jahr 2019 verzeichnete die Region Triesenberg 56 890 Logiernächte. 2018 waren es 51 637 Logiernächte gewesen. In der Region Vaduz stiegen die Logiernächte von 22 538 auf 34 212 Logiernächte an. Im Unterland erhöhten sich die Logiernächte von 32 155 Logiernächten im Jahr 2018 auf 33 566 im Jahr 2019. In der Region Balzers/Triesen nahmen die Logiernächte im Vergleich zum Vorjahr um 32 Logiernächte zu und erreichten im Jahr 2019 24 930 Logiernächte.

### Hotellerie - Zusammenfassung 2017 bis 2019

	Jahr	Gesamt	Betriebsstandort		Region				
			Hotels im Rheintal	Alpenhotels	Vaduz	Balzers/Triesen	Triesenberg	Schaan/Planken	Unterland
Anzahl geöffnete Betriebe (Jahresdurchschnitt)	2017	33.6	28.4	5.2	6.0	7.1	6.5	4.0	10.0
	2018	32.1	26.3	5.8	4.7	6.9	7.0	3.5	10.0
	2019	30.0	23.8	6.2	7.0	6.7	8.2	-	8.2
Gästeankünfte	2017	70 058	52 837	17 221	14 661	13 320	20 637	3 442	17 998
	2018	73 195	54 010	19 185	14 424	14 156	22 464	2 529	19 622
	2019	84 983	64 529	20 454	22 911	13 867	27 004	-	21 201
Logiernächte	2017	127 232	85 242	41 990	21 978	22 735	46 397	6 099	30 023
	2018	136 066	89 226	46 840	22 538	24 898	51 637	4 838	32 155
	2019	149 598	101 900	47 698	34 212	24 930	56 890	-	33 566
Aufenthaltsdauer in Nächten (Jahresdurchschnitt)	2017	1.8	1.6	2.4	1.5	1.7	2.2	1.8	1.7
	2018	1.9	1.7	2.4	1.6	1.8	2.3	1.9	1.6
	2019	1.8	1.6	2.3	1.5	1.8	2.1	.	1.6
Verfügbare Betten (Jahresdurchschnitt)	2017	1 338	904	434	188	253	492	123	282
	2018	1 302	862	440	161	259	508	110	264
	2019	1 357	879	478	279	270	551	-	256
Netto-Bettenbelegung in % (Jahresdurchschnitt)	2017	26.1	25.8	26.7	32.0	24.6	26.0	13.5	29.2
	2018	28.7	28.4	29.4	38.3	26.3	28.0	12.1	33.4
	2019	30.2	31.7	27.4	33.5	25.2	28.3	.	35.8
Verfügbare Zimmer (Jahresdurchschnitt)	2017	625	487	138	106	137	164	77	142
	2018	605	469	137	91	140	163	69	142
	2019	626	479	146	158	148	182	-	137
Netto-Zimmerbelegung in % (Jahresdurchschnitt)	2017	37.8	38.1	36.4	40.0	38.5	35.8	17.6	48.6
	2018	42.1	41.1	45.5	46.7	41.6	43.1	16.3	51.1
	2019	43.7	44.9	40.0	43.3	38.5	40.4	.	54.3

### Anzahl der geöffneten Betriebe nimmt ab

Im Jahr 2019 waren in Liechtenstein durchschnittlich 30.0 Betriebe geöffnet. Somit waren im Durchschnitt 2.1 Betriebe weniger geöffnet als im Vorjahr. Die grösste Anzahl an Betrieben wiesen die Regionen Triesenberg und Unterland mit jeweils durchschnittlich 8.2 geöffneten Betrieben auf.

### Aufenthaltsdauer sinkt

Die Aufenthaltsdauer der Gäste betrug im Jahr 2019 durchschnittlich 1.8 Nächte. Damit hat sich die Aufenthaltsdauer im Vergleich zum Vorjahr um 0.1 Nächte reduziert. Die Alpenhotels in Steg und in Malbun verzeichneten eine Aufenthaltsdauer von 2.3 Nächten. Somit sank für die Alpenhotels die Aufenthaltsdauer der Gäste im Vergleich zum Vorjahr um 0.1 Nächte. In den Hotels im Rheintal betrug die Aufenthaltsdauer im Jahr 2019 1.6 Nächte. Dies entspricht ebenfalls einer Abnahme um 0.1 Nächte im Vergleich zum Vorjahr.

### Bettenbelegung nimmt im Rheintal zu

Die Netto-Bettenbelegung lag im Jahr 2019 durchschnittlich bei 30.2%. Im Vorjahr erreichte sie 28.7%. Bei den Hotels im Rheintal erhöhte sich die Bettenbelegung von 28.4% im Jahr 2018 auf 31.7% im Jahr 2019. Bei den Alpenhotels sank die Bettenbelegung von 29.4% im Vorjahr auf 27.4% im Jahr 2019. Die Netto-Zimmerbelegung betrug im Jahr 2019 durchschnittlich 43.7%. Im Vorjahr lag sie bei 42.1%. In den Hotels im Rheintal stieg die Zimmerbelegung von 41.1% im Jahr 2018 auf 44.9% im Berichtsjahr an. In den Alpenhotels sank die Zimmerbelegung von 45.5% im Jahr 2018 auf 40.0% im Berichtsjahr.

### Schweiz häufigstes Herkunftsland der Gäste

Die meisten Logiernächte wurden im Jahr 2019 von Gästen mit dem Herkunftsland (Wohnsitzstaat) Schweiz gebucht. Die Anzahl der Logiernächte für die Gäste aus der Schweiz lag in der Hotellerie bei 46 717 Nächten. Für die Gäste aus Deutschland wurden 36 591 Logiernächte verzeichnet. An dritter Stelle lagen die Vereinigten Staaten (USA) mit 7 995 Nächten, gefolgt von Österreich und dem Vereinigten Königreich (UK) mit 6 917 respektive 4 876 Nächten. Die Gäste aus der Schweiz und aus Deutschland machten 55.7% der Logiernächte in der Hotellerie aus.

## Hotellerie - Gästeankünfte und Logiernächte nach Herkunftsland 2018 und 2019

	Gästeankünfte				Logiernächte			
	2018	2019	Veränderung		2018	2019	Veränderung	
			absolut	in %			absolut	in %
<b>Gesamt</b>	<b>73 195</b>	<b>84 983</b>	<b>11 788</b>	<b>16.1</b>	<b>136 066</b>	<b>149 598</b>	<b>13 532</b>	<b>9.9</b>
Schweiz	20 865	25 090	4 225	20.2	42 052	46 717	4 665	11.1
Deutschland	17 146	19 544	2 398	14.0	33 301	36 591	3 290	9.9
Vereinigte Staaten	3 560	4 544	984	27.6	6 333	7 995	1 662	26.2
Österreich	3 385	4 082	697	20.6	5 912	6 917	1 005	17.0
Vereinigtes Königreich	2 707	2 974	267	9.9	4 399	4 876	477	10.8
Italien	2 348	2 586	238	10.1	3 507	3 817	310	8.8
Niederlande	1 774	2 050	276	15.6	2 873	3 490	617	21.5
Frankreich	1 688	1 914	226	13.4	2 713	3 019	306	11.3
China	1 505	1 920	415	27.6	2 054	2 507	453	22.1
Liechtenstein	1 018	1 035	17	1.7	2 032	2 030	-2	-0.1
Übriges Europa	11 520	12 804	1 284	11.1	20 530	20 643	113	0.6
Übrige Länder	5 679	6 440	761	13.4	10 360	10 996	636	6.1

### Hotellerie – Gästekünfte und Logiernächte nach Herkunftsland 1980 bis 2019



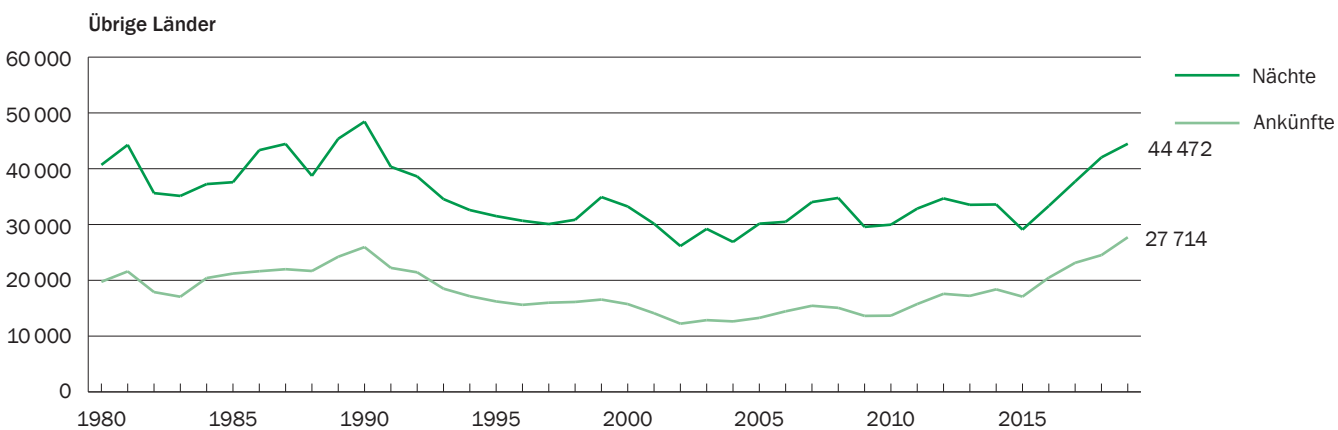
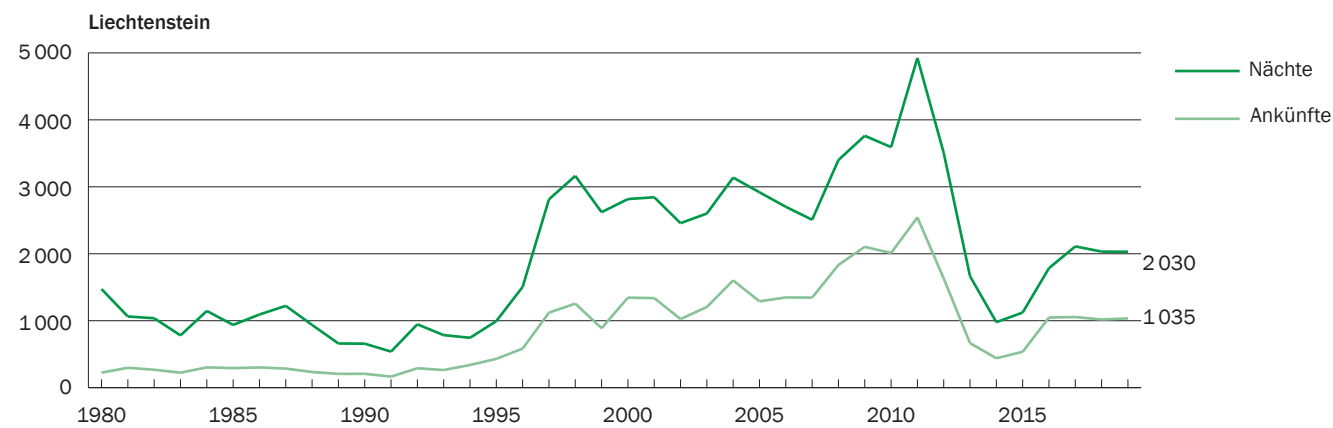
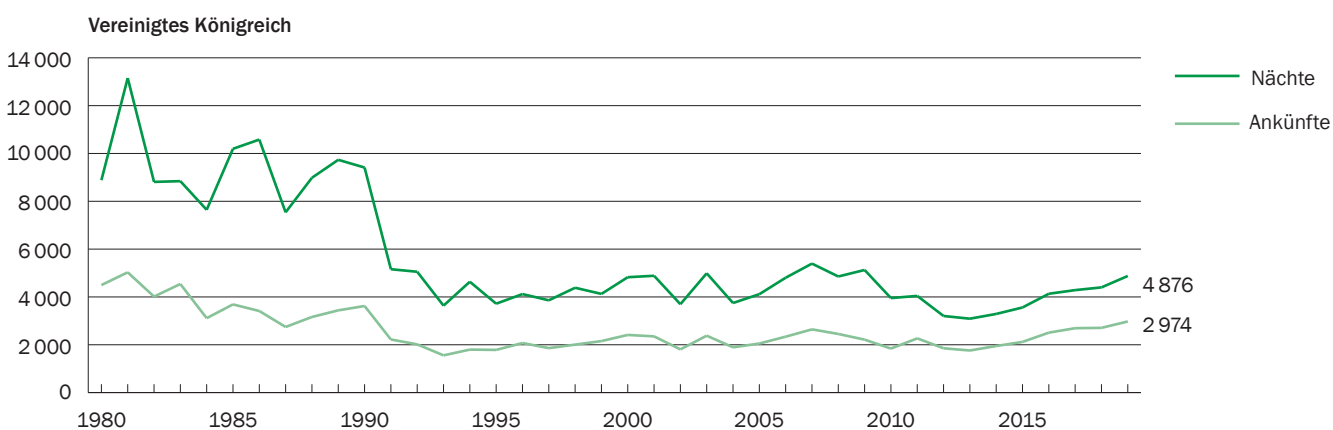
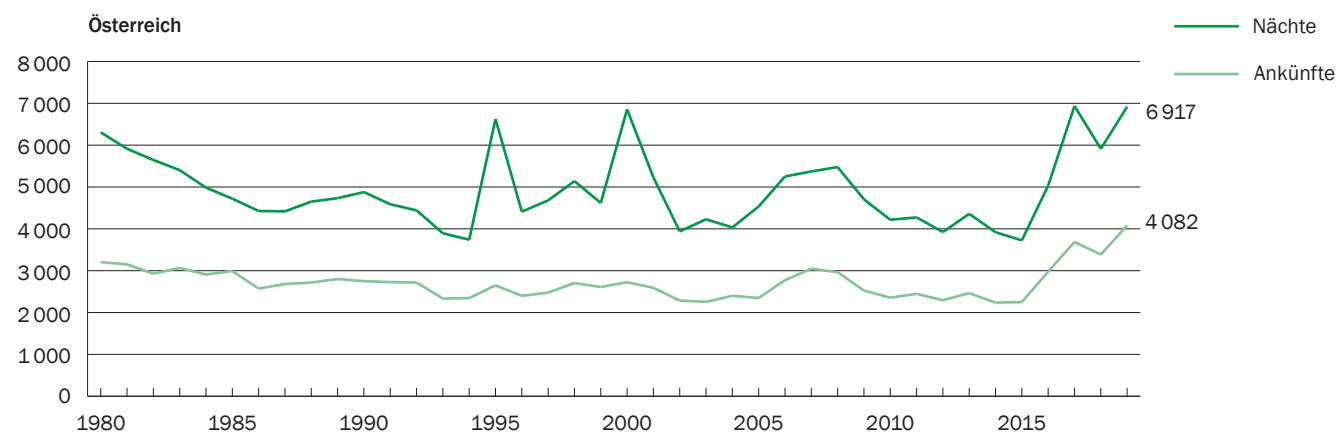

### Hotellerie – Veränderung der Logiernächte nach Herkunftsländern 2019 im Vergleich zum Vorjahr

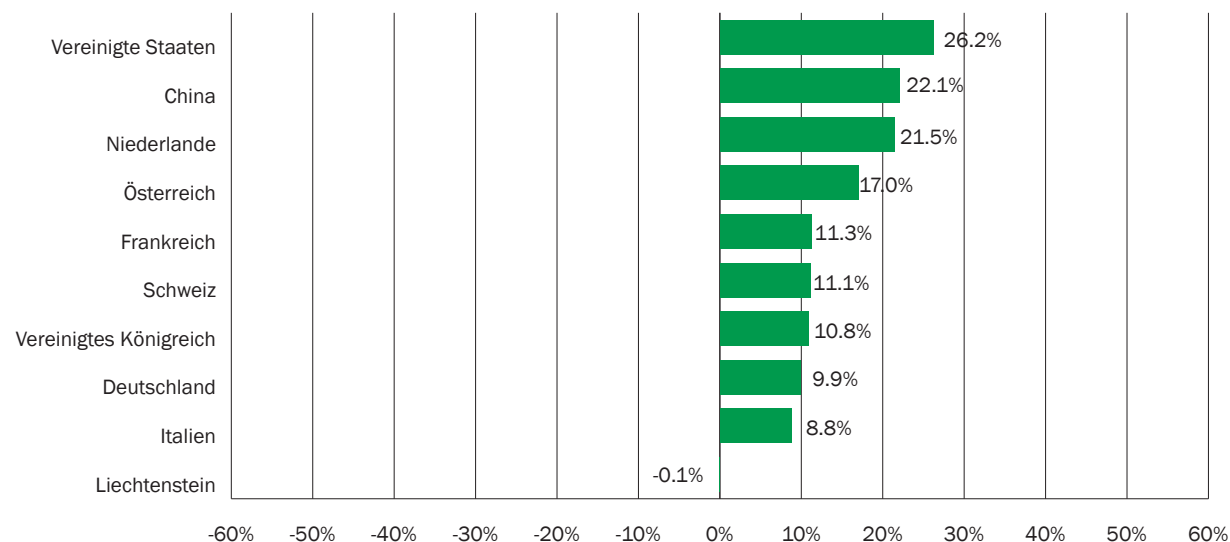

Von den zehn wichtigsten Herkunftsländern der Gäste weisen die Vereinigten Staaten (USA) mit 26.2% die höchste Zunahme der Logiernächte gegenüber dem Vorjahr auf. Gefolgt von Gästen aus China mit einer Zunahme der Logiernächte von 22.1% im Vergleich zum Vorjahr. Für die Gäste aus der Schweiz wurde ein Anstieg der Logiernächte um 11.1% bzw. 4 665 Nächte gemeldet. Die Logiernächte der Gäste aus Deutschland erhöhten sich um 9.9% bzw. 3 290 Nächte.

#### Beschäftigtenzahl nimmt zu

Die Beschäftigtenzahl in der Hotellerie hat sich im Vergleich zum Vorjahr erhöht. Im Jahr 2019 waren durchschnittlich 310 Personen in der Hotellerie beschäftigt. Im Vorjahr waren es 286 Personen gewesen.

#### Zunahme der Logiernächte im Rheintal und im Alpengebiet

Die Hotels im Rheintal verzeichneten im Jahr 2019 101 900 Logiernächte. Im Vergleich zum Vorjahr entspricht dies einer Zunahme um 14.2% bzw. 12 674 Nächte. Die Alpenhotels in Steg und in Malbun wiesen gegen-

### Hotellerie - Gästeankünfte und Logiernächte nach Betriebsstandort 2017 bis 2019

	Jahr	Gesamt			Hotels im Rheintal		Alpenhotels			
		Total	Veränderung		Total	Veränderung	Total	Veränderung		
			absolut	in %		absolut	in %	absolut	in %	
Gästeankünfte	2017	70 058	8 974	14.7	52 837	7 363	16.2	17 221	1 611	10.3
	2018	73 195	3 137	4.5	54 010	1 173	2.2	19 185	1 964	11.4
	2019	84 983	11 788	16.1	64 529	10 519	19.5	20 454	1 269	6.6
Logiernächte	2017	127 232	17 816	16.3	85 242	13 047	18.1	41 990	4 769	12.8
	2018	136 066	8 834	6.9	89 226	3 984	4.7	46 840	4 850	11.6
	2019	149 598	13 532	9.9	101 900	12 674	14.2	47 698	858	1.8

### 3.3 Ferienwohnung

über dem Vorjahr für die Logiernächte einen Anstieg von 1.8% bzw. 858 Nächten auf. Im Jahr 2019 wurden 47 698 Logiernächte registriert.

Die Gästeankünfte nahmen in den Hotels im Rheintal im Vergleich zum Vorjahr um 19.5% und im Alpengebiet um 6.6% zu. In den Hotels im Rheintal wurden im Jahr 2019 64 529 Gästeankünfte verzeichnet. In den Alpenhotels waren es 20 454 Gästeankünfte.

Im Jahr 2019 wurde für die Ferienwohnungen eine Zunahme der Logiernächte von 2.9% gegenüber dem Vorjahr gemeldet. Die Gästeankünfte erhöhten sich um 7.6%. 3 229 Gäste verbrachten in den 63 Ferienwohnungen 10 377 Logiernächte. Für Gäste aus Deutschland wurden mit 3 581 Nächten am meisten Logiernächte verbucht. Danach folgten die Gäste aus der Schweiz mit 2 486 Nächten und den Vereinigten Staaten (USA) mit 595 Nächten. In den Ferienwohnungen im Rheintal wurden 5 421 Logiernächte verzeichnet. In den Ferienwohnungen in Steg und in Malbun waren es 4 956 Logiernächte. Im Jahr 2019 standen in den Ferienwohnungen 256 Betten zur Verfügung.

Seit dem Jahr 2012 werden die Dauermieter von Ferienwohnungen in Übereinstimmung mit der europäischen Definition nicht mehr erhoben.

#### Ferienwohnungen - Gästeankünfte und Logiernächte nach Herkunftsland 2018 und 2019

	Gästeankünfte				Logiernächte			
	2018	2019	Veränderung		2018	2019	Veränderung	
			absolut	in %			absolut	in %
Gesamt	3 001	3 229	228	7.6	10 089	10 377	288	2.9
Deutschland	771	863	92	11.9	3 492	3 581	89	2.5
Schweiz	419	526	107	25.5	1 991	2 486	495	24.9
Vereinigte Staaten	251	306	55	21.9	667	595	-72	-10.8
Liechtenstein	111	68	-43	-38.7	610	441	-169	-27.7
Niederlande	104	119	15	14.4	300	357	57	19.0
Vereinigtes Königreich	149	155	6	4.0	363	330	-33	-9.1
Australien	48	86	38	79.2	212	254	42	19.8
Übrige Länder	1 148	1 106	-42	-3.7	2 454	2 333	-121	-4.9

### 3.4 Jugendherberge

Im Jahr 2019 verzeichnete die Jugendherberge 7 768 Logiernächte bei 4 810 Gästeankünften. Im Vergleich zum Vorjahr haben die Logiernächte um 13.1% bzw. 898 Nächte zugenommen. Für die Gäste aus der Schweiz wurden mit 3 228 Nächten am meisten Logiernächte verbucht. Dies entspricht einem Anteil von 41.6%. Danach folgten die Gäste aus Deutschland mit 1 158 Logiernächten bzw. einem Anteil von 14.9%.

#### Jugendherberge - Gästeankünfte und Logiernächte nach Herkunftsland 2018 und 2019

	Gästeankünfte				Logiernächte			
	2018	2019	Veränderung		2018	2019	Veränderung	
			absolut	in %			absolut	in %
<b>Gesamt</b>	<b>4 454</b>	<b>4 810</b>	<b>356</b>	<b>8.0</b>	<b>6 870</b>	<b>7 768</b>	<b>898</b>	<b>13.1</b>
Schweiz	1 577	1 848	271	17.2	2 501	3 228	727	29.1
Deutschland	879	835	-44	-5.0	1 459	1 158	-301	-20.6
Vereinigte Staaten	196	244	48	24.5	282	341	59	20.9
Liechtenstein	9	60	51	566.7	37	317	280	756.8
Vereinigtes Königreich	239	242	3	1.3	384	301	-83	-21.6
Frankreich	223	200	-23	-10.3	242	246	4	1.7
Griechenland	0	31	31	.	0	213	213	.
Übrige Länder	1 331	1 350	19	1.4	1 965	1 964		-0.1

### 3.5 Massenlager

Im Jahr 2019 registrierten die Massenlager in Liechtenstein 5 156 Logiernächte. Dies entspricht einer Abnahme um 3.7% bzw. 197 Nächten gegenüber dem Vorjahr. Im Jahr 2018 wurden 5 353 Logiernächte verbucht. Die Zahl der Gästeankünfte sank von 4 011 im Jahr 2018 auf 3 954 im Jahr 2019. Dies entspricht einer Abnahme um 1.4% bzw. 57 Personen. Mit 2 526 Logiernächten bzw. einem Anteil von 49.0% wurden für die Gäste aus Deutschland die meisten Logiernächte registriert. Danach folgten die Gäste aus der Schweiz mit 883 Nächten und Liechtenstein mit 669 Nächten. Im Jahr 2019 standen in den acht Massenlagern 230 Betten zur Verfügung.

### 3.6 Camping

Die Zahl der Logiernächte in der Beherbergungsart Camping ist im Vergleich zum Vorjahr angestiegen. Im Jahr 2019 wurden 2 915 Gästeankünfte und 4 687 Logiernächte verzeichnet. Die Zahl der Logiernächte nahm im Jahr 2019 um 23.9% bzw. 904 Nächte zu. Im Vorjahr wurden 2 403 Gästeankünfte und 3 783 Logiernächte registriert. Im Jahr 2019 war Deutschland mit 1 159 Logiernächten bzw. einem Anteil von 24.7% das wichtigste Herkunftsland der Gäste. Danach folgten die Gäste aus der Schweiz mit 1 022 Nächten und aus den Niederlanden mit 687 Nächten.

Seit dem Jahr 2012 werden die Dauermieter in Übereinstimmung mit der europäischen Definition nicht mehr erhoben.



## 4 Ländervergleich

Im Jahr 2019 stiegen die Logiernächte in der liechtensteinischen Hotellerie im Vergleich zum Vorjahr um 9.9% an. In der Schweiz erhöhten sich die Logiernächte um 1.9%. Im Nachbarkanton Graubünden nahmen die Logiernächte im Vergleich zum Vorjahr um 2.4% zu. Der Nachbarkanton St. Gallen verzeichnete eine Abnahme um 0.5%. In Österreich erhöhten sich die Logiernächte um 1.5%. Das Nachbarbundesland Vorarlberg hingegen verbuchte bei den Logiernächten eine Abnahme um 1.0%.

In der Schweiz wurden in der Hotellerie im Jahr 2019 insgesamt 39 562 039 Logiernächte gebucht. Davon entfielen auf den Kanton Graubünden 5 256 016 Logiernächte und auf den Kanton St. Gallen 978 598 Logiernächte. In Österreich wurden 95 267 717 Logiernächte verzeichnet. Das Bundesland Vorarlberg wies 5 233 471 Logiernächte auf. In Liechtenstein waren es 149 598 Logiernächte in der Hotellerie.

Im Jahr 2019 betrug die Aufenthaltsdauer der Gäste in der Hotellerie in Liechtenstein 1.8 Nächte. In der Schweiz lag die Aufenthaltsdauer der Gäste bei 2.0 Nächten. Im Kanton St. Gallen lag die Aufenthaltsdauer bei 2.0 Nächten und im Kanton Graubünden bei 2.6 Nächten. Mit 2.8 Nächten wies Österreich eine höhere Aufenthaltsdauer auf. Das Bundesland Vorarlberg verzeichnete mit 3.2 Nächten eine noch höhere Aufenthaltsdauer.

Die Netto-Zimmerbelegung betrug im Jahr 2019 in der Hotellerie in Liechtenstein 43.7%. In der Schweiz lag die durchschnittliche Zimmerbelegung bei 55.2%. Der Kanton St. Gallen wies eine Zimmerbelegung von 41.9% auf. Im Kanton Graubünden betrug die Zimmerbelegung 50.2%. Für Österreich lagen zum Zeitpunkt der Publikationserstellung noch keine Daten vor.

Die Netto-Bettenbelegung der Hotellerie in der Schweiz erreichte im Jahr 2019 44.8%. Damit lag die durchschnittliche Bettenbelegung in der Schweiz um 14.6 Prozentpunkte höher als in Liechtenstein mit 30.2%. Der Kanton St. Gallen wies eine Bettenbelegung von 32.2% auf. Im Kanton Graubünden betrug die Bettenbelegung 40.8%.

### Hotellerie – Veränderung der Logiernächte 2019 im Vergleich zum Vorjahr

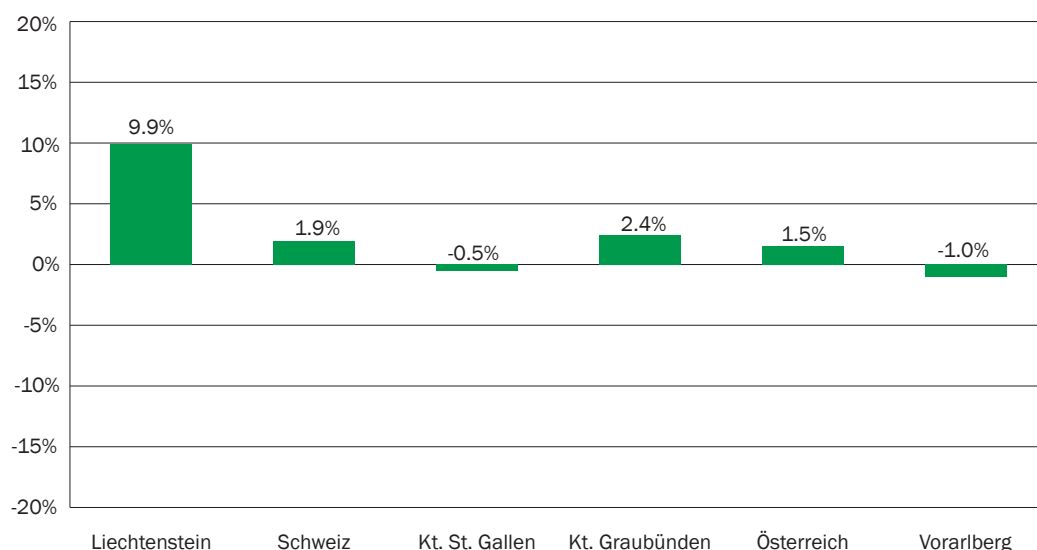

Quelle:  
 Schweiz, Kt. St. Gallen, Kt. Graubünden: Bundesamt für Statistik, Neuchâtel.  
 Österreich, Vorarlberg: Statistik Austria, Wien.

Im Jahr 2019 lag in Liechtenstein die Zahl der Logiernächte in der Hotellerie pro Einwohner bei 3.9 Nächten, in der Schweiz waren es pro Einwohner 4.6 Nächte. Im Kanton St. Gallen wurden 1.9 Logiernächte pro Einwohner und im Kanton Graubünden 26.5 Logiernächte pro Einwohner verbucht. In Österreich lag die Zahl der Logiernächte je Einwohner bei 10.8. Das Bundesland Vorarlberg wies 13.3 Logiernächte pro Einwohner auf.

In der Schweiz lag im Jahr 2019 die Zahl der Betten pro 1 000 Einwohner in der Hotellerie bei 29.6 Betten. Der Kanton St. Gallen wies 17.2 Betten pro 1 000 Einwohner auf. Im Kanton Graubünden betrug die Bettenzahl pro 1 000 Einwohner 195.9. Liechtenstein wies pro 1 000 Einwohner 35.4 Betten auf.

## Hotellerie - Ländervergleich 2019

### Ländervergleich 2019

	Anzahl Betriebe	Verfügbare Zimmer	Verfügbare Betten	Betten pro Betrieb	Gästeankünfte	Logiernächte	Aufenthaltsdauer in Nächten	Netto-Zimmerbelegung in %	Netto-Bettenbelegung in %	Logiernächte pro Einwohner	Betten pro 1 000 Einwohner
	Durchschnitt	Durchschnitt	Durchschnitt								
<b>Liechtenstein</b>	<b>30</b>	<b>626</b>	<b>1 357</b>	<b>45.2</b>	<b>84 983</b>	<b>149 598</b>	<b>1.8</b>	<b>43.7</b>	<b>30.2</b>	<b>3.9</b>	<b>35.4</b>
Schweiz	4 234	130 625	253 071	59.8	19 764 557	39 562 039	2.0	55.2	44.8	4.6	29.6
Kt. St. Gallen	208	4 530	8 727	42.1	477 840	978 598	2.0	41.9	32.2	1.9	17.2
Kt. Graubünden	601	18 478	38 857	64.7	1 992 554	5 256 016	2.6	50.2	40.8	26.5	195.9
Österreich	*	*	*	*	33 806 572	95 267 717	2.8	*	*	10.8	.
Vorarlberg	*	*	*	*	1 641 477	5 233 471	3.2	*	*	13.3	.

#### Erläuterung zur Tabelle:

Einwohner-Zahlen Liechtenstein, Schweiz, Kt. St. Gallen, Kt. Graubünden: per Ende 2018.

Einwohner-Zahlen Österreich, Vorarlberg: per Anfang 2019.

#### Quelle:

Schweiz, Kt. St. Gallen, Kt. Graubünden: Bundesamt für Statistik, Neuchâtel.

Österreich, Vorarlberg: Statistik Austria, Wien.

## B Tabellenteil

### 1 Jahrestabellen 2019

#### 1.1 Alle Beherbergungsarten

## Alle Beherbergungsarten - Gästeankünfte nach Herkunftsland und Beherbergungsart

Tabelle 1.01

	Gästeankünfte						
	Total	Anteil in %	Hotellerie	Ferienwohnung	Jugendherberge	Massenlager	Camping
<b>Total</b>	<b>99 891</b>	<b>100.0</b>	<b>84 983</b>	<b>3 229</b>	<b>4 810</b>	<b>3 954</b>	<b>2 915</b>
Liechtenstein	1 781	1.8	1 035	68	60	605	13
Schweiz	28 802	28.8	25 090	526	1 848	784	554
Belgien	1 345	1.3	1 091	55	61	61	77
Bulgarien	104	0.1	101	-	3	-	-
Dänemark	1 253	1.3	1 089	40	33	36	55
Deutschland	23 559	23.6	19 544	863	835	1 639	678
Estland	137	0.1	118	5	1	-	13
Finnland	786	0.8	618	22	69	32	45
Frankreich	2 324	2.3	1 914	60	200	45	105
Griechenland	395	0.4	359	4	31	1	-
Irland	193	0.2	166	3	14	-	10
Italien	2 833	2.8	2 586	61	101	6	79
Kroatien	123	0.1	117	-	6	-	-
Lettland	95	0.1	56	4	4	10	21
Litauen	103	0.1	93	4	6	-	-
Luxemburg	676	0.7	635	14	19	4	4
Malta	60	0.1	58	2	-	-	-
Niederlande	2 637	2.6	2 050	119	102	45	321
Österreich	4 743	4.7	4 082	61	80	472	48
Polen	964	1.0	717	49	68	48	82
Portugal	306	0.3	260	9	18	7	12
Rumänien	243	0.2	222	6	8	-	7
Schweden	1 141	1.1	964	26	59	-	92
Slowakei	296	0.3	262	11	6	6	11
Slowenien	257	0.3	176	3	19	43	16
Spanien	826	0.8	655	42	56	6	67
Tschechische Republik	1 265	1.3	1 064	64	21	7	109
Ungarn	573	0.6	515	14	23	-	21
Vereinigtes Königreich	3 554	3.6	2 974	155	242	25	158
Zypern	61	0.1	58	-	2	-	1
Island	196	0.2	193	2	-	-	1
Norwegen	1 088	1.1	923	30	84	-	51
Russland	1 514	1.5	1 369	73	33	15	24
Türkei	192	0.2	176	4	8	-	4
Ukraine	501	0.5	445	14	9	1	32
Übriges Europa	326	0.3	304	12	6	1	3
Südafrika	126	0.1	104	13	5	-	4
Übriges Afrika	159	0.2	136	5	18	-	-
Kanada	637	0.6	494	53	61	8	21
Vereinigte Staaten	5 191	5.2	4 544	306	244	31	66
Übriges Nordamerika	5	0.0	5	-	-	-	-
Brasilien	637	0.6	580	23	33	1	-
Übriges Zentral-/ Südamerika	595	0.6	534	35	26	-	-
China	2 117	2.1	1 920	95	69	-	33
Hongkong	586	0.6	548	13	24	-	1
Indien	415	0.4	355	32	18	10	-
Japan	493	0.5	444	3	43	-	3
Südkorea	195	0.2	162	14	7	-	12
Taiwan	164	0.2	140	12	12	-	-
Übriges Asien	2 460	2.5	2 299	99	42	3	17
Australien	697	0.7	518	86	59	2	32
Übriges Ozeanien	162	0.2	121	15	14	-	12
Nicht bezeichnet	-	-	-	-	-	-	-

## Alle Beherbergungsarten - Logiernächte nach Herkunftsland und Beherbergungsart

Tabelle 1.02

	Logiernächte						
	Total	Anteil in %	Hotellerie	Ferienwohnung	Jugendherberge	Massenlager	Camping
<b>Total</b>	<b>177 586</b>	<b>100.0</b>	<b>149 598</b>	<b>10 377</b>	<b>7 768</b>	<b>5 156</b>	<b>4 687</b>
Liechtenstein	3 491	2.0	2 030	441	317	669	34
Schweiz	54 336	30.6	46 717	2 486	3 228	883	1 022
Belgien	2 384	1.3	1 948	139	90	100	107
Bulgarien	166	0.1	161	-	5	-	-
Dänemark	1 653	0.9	1 405	89	44	36	79
Deutschland	45 015	25.3	36 591	3 581	1 158	2 526	1 159
Estland	149	0.1	129	5	2	-	13
Finnland	1 197	0.7	902	46	103	90	56
Frankreich	3 605	2.0	3 019	155	246	45	140
Griechenland	872	0.5	649	8	213	2	-
Irland	417	0.2	369	5	17	-	26
Italien	4 227	2.4	3 817	122	183	11	94
Kroatien	215	0.1	203	-	12	-	-
Lettland	158	0.1	95	28	4	10	21
Litauen	183	0.1	167	4	12	-	-
Luxemburg	1 409	0.8	1 291	43	35	32	8
Malta	106	0.1	102	4	-	-	-
Niederlande	4 762	2.7	3 490	357	175	53	687
Österreich	7 752	4.4	6 917	144	149	485	57
Polen	1 832	1.0	1 433	190	79	48	82
Portugal	524	0.3	455	22	21	7	19
Rumänien	438	0.2	401	13	14	-	10
Schweden	1 549	0.9	1 270	52	82	-	145
Slowakei	525	0.3	459	34	11	6	15
Slowenien	390	0.2	299	5	27	43	16
Spanien	1 281	0.7	1 066	60	67	6	82
Tschechische Republik	2 190	1.2	1 822	158	37	7	166
Ungarn	1 075	0.6	978	41	25	-	31
Vereinigtes Königreich	5 770	3.2	4 876	330	301	25	238
Zypern	161	0.1	158	-	2	-	1
Island	269	0.2	264	4	-	-	1
Norwegen	1 331	0.7	1 146	39	91	-	55
Russland	2 073	1.2	1 877	108	45	15	28
Türkei	421	0.2	390	4	23	-	4
Ukraine	786	0.4	688	40	10	1	47
Übriges Europa	556	0.3	516	30	6	1	3
Südafrika	232	0.1	164	57	7	-	4
Übriges Afrika	266	0.1	226	6	34	-	-
Kanada	903	0.5	679	98	87	8	31
Vereinigte Staaten	9 041	5.1	7 995	595	341	31	79
Übriges Nordamerika	6	0.0	6	-	-	-	-
Brasilien	919	0.5	846	33	39	1	-
Übriges Zentral-/ Südamerika	1 132	0.6	1 008	81	43	-	-
China	2 773	1.6	2 507	144	85	-	37
Hongkong	979	0.6	931	19	28	-	1
Indien	963	0.5	859	75	19	10	-
Japan	802	0.5	735	9	53	-	5
Südkorea	341	0.2	289	25	15	-	12
Taiwan	277	0.2	239	24	14	-	-
Übriges Asien	4 251	2.4	4 014	146	67	3	21
Australien	1 109	0.6	736	254	79	2	38
Übriges Ozeanien	324	0.2	264	24	23	-	13
Nicht bezeichnet	-	-	-	-	-	-	-

## Alle Beherbergungsarten - Gästekünfte nach Beherbergungsart und Monat

Tabelle 1.03

	Gästekünfte												
	Total	Jan.	Feb.	Mär.	Apr.	Mai	Jun.	Jul.	Aug.	Sep.	Okt.	Nov.	Dez.
<b>Total</b>	<b>99 891</b>	<b>5 657</b>	<b>5 950</b>	<b>6 404</b>	<b>5 859</b>	<b>7 139</b>	<b>10 560</b>	<b>13 337</b>	<b>14 503</b>	<b>10 726</b>	<b>8 337</b>	<b>5 120</b>	<b>6 299</b>
Hotellerie	84 983	5 354	5 574	5 937	5 061	6 084	8 797	10 233	10 944	8 445	7 604	4 998	5 952
Ferienwohnung	3 229	236	305	293	152	211	290	414	489	276	213	108	242
Jugendherberge	4 810	-	-	84	509	623	632	801	981	829	351	-	-
Massenlager	3 954	67	71	90	37	70	284	961	1 211	943	101	14	105
Camping	2 915	-	-	-	100	151	557	928	878	233	68	-	-

## Alle Beherbergungsarten - Logiernächte nach Beherbergungsart und Monat

Tabelle 1.04

	Logiernächte												
	Total	Jan.	Feb.	Mär.	Apr.	Mai	Jun.	Jul.	Aug.	Sep.	Okt.	Nov.	Dez.
<b>Total</b>	<b>177 586</b>	<b>13 100</b>	<b>15 174</b>	<b>14 800</b>	<b>9 538</b>	<b>11 539</b>	<b>16 883</b>	<b>20 415</b>	<b>23 012</b>	<b>16 823</b>	<b>15 245</b>	<b>8 557</b>	<b>12 500</b>
Hotellerie	149 598	11 811	13 392	12 972	8 015	9 792	13 523	15 532	17 465	13 419	13 917	8 206	11 554
Ferienwohnung	10 377	1 123	1 516	1 371	426	447	629	1 182	1 309	789	503	289	793
Jugendherberge	7 768	-	-	121	848	1 008	1 368	1 106	1 511	1 251	555	-	-
Massenlager	5 156	166	266	336	95	79	465	985	1 345	1 018	186	62	153
Camping	4 687	-	-	-	154	213	898	1 610	1 382	346	84	-	-

## Alle Beherbergungsarten - Gästeankünfte nach Betriebsstandort, Region und Monat

Tabelle 1.05

	Gästeankünfte												
	Total	Jan.	Feb.	Mär.	Apr.	Mai	Jun.	Jul.	Aug.	Sep.	Okt.	Nov.	Dez.
<b>Liechtenstein</b>	<b>99 891</b>	<b>5 657</b>	<b>5 950</b>	<b>6 404</b>	<b>5 859</b>	<b>7 139</b>	<b>10 560</b>	<b>13 337</b>	<b>14 503</b>	<b>10 726</b>	<b>8 337</b>	<b>5 120</b>	<b>6 299</b>
Rheintal	75 313	3 475	3 684	4 324	5 498	6 634	8 573	9 675	9 943	8 030	6 335	4 682	4 460
Steg/Malbun	24 578	2 182	2 266	2 080	361	505	1 987	3 662	4 560	2 696	2 002	438	1 839
Vaduz	22 911	1 077	1 271	1 502	1 668	2 022	2 494	2 666	2 707	2 420	1 967	1 606	1 511
Balzers/Triesen	17 180	893	794	942	1 149	1 222	2 145	2 571	2 635	1 790	1 395	888	756
Triesenberg	32 000	2 300	2 497	2 272	719	1 301	3 019	4 872	5 626	3 452	2 764	849	2 329
Schaan/Planken	6 027	49	66	126	585	702	733	956	1 273	1 017	408	74	38
Unterland	21 773	1 338	1 322	1 562	1 738	1 892	2 169	2 272	2 262	2 047	1 803	1 703	1 665

## Alle Beherbergungsarten - Logiernächte nach Betriebsstandort, Region und Monat

Tabelle 1.06

	Logiernächte												
	Total	Jan.	Feb.	Mär.	Apr.	Mai	Jun.	Jul.	Aug.	Sep.	Okt.	Nov.	Dez.
<b>Liechtenstein</b>	<b>177 586</b>	<b>13 100</b>	<b>15 174</b>	<b>14 800</b>	<b>9 538</b>	<b>11 539</b>	<b>16 883</b>	<b>20 415</b>	<b>23 012</b>	<b>16 823</b>	<b>15 245</b>	<b>8 557</b>	<b>12 500</b>
Rheintal	120 928	5 873	6 250	7 382	8 849	10 501	13 747	14 406	15 442	12 797	10 815	7 877	6 989
Steg/Malbun	56 658	7 227	8 924	7 418	689	1 038	3 136	6 009	7 570	4 026	4 430	680	5 511
Vaduz	34 512	1 692	2 009	2 396	2 472	2 838	3 720	3 779	4 286	3 719	3 072	2 393	2 136
Balzers/Triesen	30 730	1 562	1 520	1 940	2 109	2 314	3 569	4 034	4 353	3 217	2 740	1 984	1 388
Triesenberg	67 552	7 439	9 175	7 666	1 247	2 186	4 538	7 754	9 067	5 251	5 564	1 386	6 279
Schaan/Planken	9 948	111	109	199	1 031	1 128	1 539	1 290	1 944	1 546	806	183	62
Unterland	34 844	2 296	2 361	2 599	2 679	3 073	3 517	3 558	3 362	3 090	3 063	2 611	2 635

## Alle Beherbergungsarten - Gästekünfte nach Herkunftsland und Monat

Tabelle 1.07

	Gästekünfte												
	Total	Jan.	Feb.	Mär.	Apr.	Mai	Jun.	Jul.	Aug.	Sep.	Okt.	Nov.	Dez.
<b>Total</b>	<b>99 891</b>	<b>5 657</b>	<b>5 950</b>	<b>6 404</b>	<b>5 859</b>	<b>7 139</b>	<b>10 560</b>	<b>13 337</b>	<b>14 503</b>	<b>10 726</b>	<b>8 337</b>	<b>5 120</b>	<b>6 299</b>
Liechtenstein	1 781	111	93	175	39	99	167	242	290	251	119	83	112
Schweiz	28 802	2 321	2 641	2 262	1 641	1 836	2 623	2 547	2 980	3 105	2 796	1 778	2 272
Belgien	1 345	50	47	77	82	59	149	313	262	105	119	26	56
Bulgarien	104	2	2	14	7	8	13	17	14	14	9	2	2
Dänemark	1 253	21	24	17	49	53	99	620	130	95	79	21	45
Deutschland	23 559	1 364	1 360	1 722	1 425	1 710	2 422	2 648	3 617	2 572	1 908	1 249	1 562
Estland	137	3	9	3	8	7	23	14	49	3	2	8	8
Finnland	786	9	18	17	70	51	279	139	54	57	53	16	23
Frankreich	2 324	116	108	98	135	249	185	352	443	250	157	108	123
Griechenland	395	19	19	85	8	20	47	70	50	17	13	23	24
Irland	193	11	11	8	5	19	28	39	12	26	7	17	10
Italien	2 833	122	97	144	222	184	248	215	633	233	318	203	214
Kroatien	123	4	4	10	2	8	20	8	19	9	22	3	14
Lettland	95	1	1	7	3	4	10	7	38	5	6	2	11
Litauen	103	6	3	5	4	11	4	17	24	5	14	2	8
Luxemburg	676	28	72	30	40	44	67	66	129	58	51	36	55
Malta	60	7	3	1	7	5	3	6	6	4	8	2	8
Niederlande	2 637	64	121	56	91	125	284	641	712	268	104	56	115
Österreich	4 743	284	245	287	276	345	390	555	779	571	461	334	216
Polen	964	28	60	44	62	57	104	216	185	96	42	36	34
Portugal	306	7	15	23	29	18	18	28	71	44	25	6	22
Rumänien	243	12	5	22	6	19	34	22	35	20	28	8	32
Schweden	1 141	21	42	38	52	75	170	419	145	80	60	18	21
Slowakei	296	21	13	21	13	30	39	38	38	31	22	17	13
Slowenien	257	6	-	14	25	17	16	43	62	40	17	10	7
Spanien	826	24	35	38	63	62	58	88	268	73	44	28	45
Tschechische Republik	1 265	48	63	49	84	87	115	286	188	115	66	57	107
Ungarn	573	14	19	20	25	45	66	147	89	52	38	31	27
Vereinigtes Königreich	3 554	147	203	194	203	293	387	511	664	374	209	200	169
Zypern	61	6	11	3	1	4	6	5	9	2	9	5	-
Island	196	2	-	8	8	4	25	119	7	2	14	1	6
Norwegen	1 088	4	10	71	30	38	170	509	128	43	63	6	16
Russland	1 514	120	53	76	97	129	159	211	260	132	124	58	95
Türkei	192	10	23	8	22	14	19	40	19	8	11	13	5
Ukraine	501	14	19	41	29	27	38	62	94	42	74	35	26
Übriges Europa	326	24	19	26	19	28	38	35	41	23	36	19	18
Südafrika	126	7	3	6	25	5	14	4	15	21	16	5	5
Übriges Afrika	159	7	12	6	14	13	19	19	22	19	11	9	8
Kanada	637	20	21	27	49	56	68	124	88	82	47	29	26
Vereinigte Staaten	5 191	189	180	216	270	579	773	706	582	793	444	231	228
Übriges Nordamerika	5	-	-	-	1	-	1	-	-	1	1	-	1
Brasilien	637	42	18	40	37	54	86	73	34	54	107	19	73
Übriges Zentral-/ Südamerika	595	33	25	29	42	55	52	125	65	75	39	24	31
China	2 117	67	85	78	212	237	333	262	351	208	146	39	99
Hongkong	586	22	23	30	36	26	111	88	75	60	38	38	39
Indien	415	15	26	26	44	39	43	24	64	64	24	26	20
Japan	493	39	21	36	31	40	43	36	70	86	42	32	17
Südkorea	195	10	4	13	8	25	22	22	28	8	28	17	10
Taiwan	164	17	8	6	10	17	16	23	23	14	13	6	11
Übriges Asien	2 460	94	41	145	141	149	335	408	416	296	193	98	144
Australien	697	33	11	24	46	52	91	100	112	102	52	19	55
Übriges Ozeanien	162	11	4	8	11	8	30	28	14	18	8	11	11
Nicht bezeichnet	-	-	-	-	-	-	-	-	-	-	-	-	-



## Alle Beherbergungsarten - Logiernächte nach Herkunftsland und Monat

Tabelle 1.08

		Logiernächte											
	Total	Jan.	Feb.	Mär.	Apr.	Mai	Jun.	Jul.	Aug.	Sep.	Okt.	Nov.	Dez.
<b>Total</b>	<b>177 586</b>	<b>13 100</b>	<b>15 174</b>	<b>14 800</b>	<b>9 538</b>	<b>11 539</b>	<b>16 883</b>	<b>20 415</b>	<b>23 012</b>	<b>16 823</b>	<b>15 245</b>	<b>8 557</b>	<b>12 500</b>
Liechtenstein	3 491	201	135	515	125	240	389	379	442	320	253	232	260
Schweiz	54 336	5 696	8 321	5 076	2 699	2 644	4 103	4 032	4 818	4 495	5 196	2 503	4 753
Belgien	2 384	83	97	206	130	76	230	507	428	170	227	61	169
Bulgarien	166	3	6	19	15	13	14	26	17	29	18	3	3
Dänemark	1 653	29	51	20	82	61	117	797	165	131	110	26	64
Deutschland	45 015	3 736	2 704	4 879	2 318	2 925	4 147	4 690	6 182	4 239	3 696	2 091	3 408
Estland	149	3	9	3	8	8	26	14	55	3	4	8	8
Finnland	1 197	25	51	25	176	61	376	171	69	89	86	36	32
Frankreich	3 605	183	224	136	210	320	309	451	668	392	312	191	209
Griechenland	872	35	42	165	20	40	209	169	82	26	21	38	25
Irland	417	37	13	17	7	22	41	70	15	94	15	45	41
Italien	4 227	199	175	227	338	314	348	310	866	349	494	309	298
Kroatien	215	9	10	15	4	9	35	14	48	9	32	10	20
Lettland	158	1	2	15	7	10	18	10	65	5	12	2	11
Litauen	183	20	3	6	4	25	10	29	30	11	22	6	17
Luxemburg	1 409	99	320	43	62	61	108	117	220	84	101	69	125
Malta	106	8	4	2	11	5	11	17	9	6	20	3	10
Niederlande	4 762	111	333	152	114	170	406	1 136	1 273	557	167	100	243
Österreich	7 752	474	484	478	438	550	642	834	1 158	856	917	545	376
Polen	1 832	91	193	140	114	83	143	334	285	149	92	106	102
Portugal	524	13	35	42	44	48	30	46	96	81	52	9	28
Rumänien	438	20	9	40	9	31	53	50	58	44	50	14	60
Schweden	1 549	32	80	67	59	130	254	491	193	106	86	26	25
Slowakei	525	57	16	37	26	54	56	53	58	55	38	55	20
Slowenien	390	10	-	25	66	26	22	49	80	63	26	13	10
Spanien	1 281	52	58	88	82	83	87	114	366	137	82	46	86
Tschechische Republik	2 190	102	138	89	110	173	146	435	305	213	97	74	308
Ungarn	1 075	42	28	46	46	96	117	220	215	81	69	69	46
Vereinigtes Königreich	5 770	266	407	386	331	491	590	780	996	585	368	322	248
Zypern	161	17	66	4	1	4	10	7	27	2	16	7	-
Island	269	8	-	9	19	5	45	128	9	2	33	3	8
Norwegen	1 331	6	41	79	48	53	218	551	142	62	97	14	20
Russland	2 073	172	86	122	124	169	211	253	397	184	159	74	122
Türkei	421	19	41	96	25	21	78	46	24	18	26	21	6
Ukraine	786	31	26	65	88	47	54	80	115	67	99	78	36
Übriges Europa	556	32	74	39	27	57	59	58	56	25	66	27	36
Südafrika	232	14	5	20	61	21	27	4	19	26	18	10	7
Übriges Afrika	266	12	27	11	16	30	39	32	33	31	12	12	11
Kanada	903	31	29	34	68	83	96	158	119	139	71	47	28
Vereinigte Staaten	9 041	345	338	534	423	1 228	1 223	1 059	960	1 307	731	491	402
Übriges Nordamerika	6	-	-	-	1	-	1	-	-	1	2	-	1
Brasilien	919	66	23	77	50	78	110	94	38	74	197	33	79
Übriges Zentral-/ Südamerika	1 132	90	52	69	69	124	140	183	127	114	55	44	65
China	2 773	140	137	144	236	258	415	300	389	290	217	106	141
Hongkong	979	39	33	68	63	49	183	111	85	92	102	90	64
Indien	963	24	81	66	142	83	74	86	76	95	65	108	63
Japan	802	69	33	75	47	81	74	55	130	113	53	48	24
Südkorea	341	15	12	21	11	45	44	24	32	12	77	26	22
Taiwan	277	33	8	9	10	24	37	26	36	23	13	30	28
Übriges Asien	4 251	229	83	230	278	236	514	646	704	527	372	224	208
Australien	1 109	53	18	47	55	63	114	136	207	206	81	30	99
Übriges Ozeanien	324	18	13	22	21	11	80	33	25	34	20	22	25
Nicht bezeichnet	-	-	-	-	-	-	-	-	-	-	-	-	-



## 1.2 Hotellerie

## Hotellerie - Betriebe nach Betriebsstandort, Region und Monat

Tabelle 1.09

	Betriebe												
	Durchschnitt	Jan.	Feb.	Mär.	Apr.	Mai	Jun.	Jul.	Aug.	Sep.	Okt.	Nov.	Dez.
<b>Liechtenstein</b>	<b>30.0</b>	<b>31</b>	<b>31</b>	<b>31</b>	<b>29</b>	<b>28</b>	<b>31</b>	<b>31</b>	<b>31</b>	<b>31</b>	<b>31</b>	<b>26</b>	<b>29</b>
Hotels im Rheintal	23.8	24	24	24	24	24	24	24	24	24	24	23	23
Alpenhotels	6.2	7	7	7	5	4	7	7	7	7	7	3	6
Vaduz	7.0	7	7	7	7	7	7	7	7	7	7	7	7
Balzers/Triesen	6.7	7	7	7	7	7	7	7	7	6	6	6	6
Triesenberg	8.2	8	8	8	6	6	9	9	9	10	10	6	9
Schaan/Planken	-	-	-	-	-	-	-	-	-	-	-	-	-
Unterland	8.2	9	9	9	9	8	8	8	8	8	8	7	7

### Erläuterung zur Tabelle:

Betriebe: Betriebe, welche im Erhebungsmonat während mindestens einem Tag geöffnet sind und im Berichtsjahr Logiernächte aufweisen.

## Hotellerie - Beschäftigte nach Betriebsstandort, Region und Monat

Tabelle 1.10

	Beschäftigte												
	Durchschnitt	Jan.	Feb.	Mär.	Apr.	Mai	Jun.	Jul.	Aug.	Sep.	Okt.	Nov.	Dez.
<b>Liechtenstein</b>	<b>309.8</b>	<b>318</b>	<b>318</b>	<b>313</b>	<b>254</b>	<b>258</b>	<b>313</b>	<b>333</b>	<b>346</b>	<b>336</b>	<b>309</b>	<b>288</b>	<b>332</b>
Hotels im Rheintal	214.3	195	193	191	191	208	216	229	235	234	230	226	224
Alpenhotels	95.5	123	125	122	63	50	97	104	111	102	79	62	108
Vaduz	95.3	83	83	84	85	90	97	102	108	108	103	101	100
Balzers/Triesen	30.2	32	31	30	31	31	31	31	30	28	29	29	29
Triesenberg	109.8	130	132	129	70	66	114	122	130	121	98	80	126
Schaan/Planken	-	-	-	-	-	-	-	-	-	-	-	-	-
Unterland	74.5	73	72	70	68	71	71	78	78	79	79	78	77

## Hotellerie - Beschäftigte Männer nach Betriebsstandort, Region und Monat

Tabelle 1.11

	Beschäftigte Männer												
	Durchschnitt	Jan.	Feb.	Mär.	Apr.	Mai	Jun.	Jul.	Aug.	Sep.	Okt.	Nov.	Dez.
<b>Liechtenstein</b>	<b>107.7</b>	<b>115</b>	<b>117</b>	<b>117</b>	<b>84</b>	<b>82</b>	<b>109</b>	<b>121</b>	<b>123</b>	<b>118</b>	<b>101</b>	<b>90</b>	<b>115</b>
Hotels im Rheintal	63.0	57	57	58	57	62	65	70	70	69	64	62	65
Alpenhotels	44.7	58	60	59	27	20	44	51	53	49	37	28	50
Vaduz	32.3	27	27	28	28	29	33	38	38	37	34	33	36
Balzers/Triesen	5.0	5	5	5	5	5	5	5	5	5	5	5	5
Triesenberg	48.0	60	62	61	29	24	48	55	57	53	41	32	54
Schaan/Planken	-	-	-	-	-	-	-	-	-	-	-	-	-
Unterland	22.3	23	23	23	22	24	23	23	23	23	21	20	20

## Hotellerie - Beschäftigte Frauen nach Betriebsstandort, Region und Monat

Tabelle 1.12

	Beschäftigte Frauen												
	Durchschnitt	Jan.	Feb.	Mär.	Apr.	Mai	Jun.	Jul.	Aug.	Sep.	Okt.	Nov.	Dez.
<b>Liechtenstein</b>	<b>202.2</b>	<b>203</b>	<b>201</b>	<b>196</b>	<b>170</b>	<b>176</b>	<b>204</b>	<b>212</b>	<b>223</b>	<b>218</b>	<b>208</b>	<b>198</b>	<b>217</b>
Hotels im Rheintal	151.3	138	136	133	134	146	151	159	165	165	166	164	159
Alpenhotels	50.8	65	65	63	36	30	53	53	58	53	42	34	58
Vaduz	63.0	56	56	56	57	61	64	64	70	71	69	68	64
Balzers/Triesen	25.2	27	26	25	26	26	26	26	25	23	24	24	24
Triesenberg	61.8	70	70	68	41	42	66	67	73	68	57	48	72
Schaan/Planken	-	-	-	-	-	-	-	-	-	-	-	-	-
Unterland	52.2	50	49	47	46	47	48	55	55	56	58	58	57

## Hotellerie - Gästeankünfte nach Betriebsstandort, Region und Monat

Tabelle 1.13

	Gästeankünfte												
	Total	Jan.	Feb.	Mär.	Apr.	Mai	Jun.	Jul.	Aug.	Sep.	Okt.	Nov.	Dez.
<b>Liechtenstein</b>	<b>84 983</b>	<b>5 354</b>	<b>5 574</b>	<b>5 937</b>	<b>5 061</b>	<b>6 084</b>	<b>8 797</b>	<b>10 233</b>	<b>10 944</b>	<b>8 445</b>	<b>7 604</b>	<b>4 998</b>	<b>5 952</b>
Hotels im Rheintal	64 529	3 360	3 544	4 066	4 710	5 615	7 044	7 542	7 533	6 588	5 698	4 584	4 245
Alpenhotels	20 454	1 994	2 030	1 871	351	469	1 753	2 691	3 411	1 857	1 906	414	1 707
Vaduz	22 911	1 068	1 266	1 480	1 717	2 039	2 477	2 643	2 707	2 411	1 974	1 654	1 475
Balzers/Triesen	13 867	862	773	888	1 016	1 058	1 594	1 609	1 690	1 489	1 280	875	733
Triesenberg	27 004	2 111	2 239	2 052	609	1 138	2 603	3 789	4 393	2 543	2 576	783	2 168
Schaan/Planken	-	-	-	-	-	-	-	-	-	-	-	-	-
Unterland	21 201	1 313	1 296	1 517	1 719	1 849	2 123	2 192	2 154	2 002	1 774	1 686	1 576

## Hotellerie - Logiernächte nach Betriebsstandort, Region und Monat

Tabelle 1.14

	Logiernächte												
	Total	Jan.	Feb.	Mär.	Apr.	Mai	Jun.	Jul.	Aug.	Sep.	Okt.	Nov.	Dez.
<b>Liechtenstein</b>	<b>149 598</b>	<b>11 811</b>	<b>13 392</b>	<b>12 972</b>	<b>8 015</b>	<b>9 792</b>	<b>13 523</b>	<b>15 532</b>	<b>17 465</b>	<b>13 419</b>	<b>13 917</b>	<b>8 206</b>	<b>11 554</b>
Hotels im Rheintal	101 900	5 573	5 856	6 792	7 410	8 802	10 825	10 828	11 546	10 464	9 675	7 602	6 527
Alpenhotels	47 698	6 238	7 536	6 180	605	990	2 698	4 704	5 919	2 955	4 242	604	5 027
Vaduz	34 212	1 651	1 848	2 160	2 620	2 866	3 642	3 709	4 253	3 727	3 182	2 490	2 064
Balzers/Triesen	24 930	1 498	1 456	1 819	1 818	2 079	2 584	2 341	2 803	2 698	2 566	1 955	1 313
Triesenberg	56 890	6 430	7 836	6 533	972	1 897	3 857	6 125	7 211	3 981	5 162	1 178	5 708
Schaan/Planken	-	-	-	-	-	-	-	-	-	-	-	-	-
Unterland	33 566	2 232	2 252	2 460	2 605	2 950	3 440	3 357	3 198	3 013	3 007	2 583	2 469

## Hotellerie - Gästeankünfte nach Herkunftsland und Monat

Tabelle 1.15

	Gästeankünfte												
	Total	Jan.	Feb.	Mär.	Apr.	Mai	Jun.	Jul.	Aug.	Sep.	Okt.	Nov.	Dez.
<b>Total</b>	<b>84 983</b>	<b>5 354</b>	<b>5 574</b>	<b>5 937</b>	<b>5 061</b>	<b>6 084</b>	<b>8 797</b>	<b>10 233</b>	<b>10 944</b>	<b>8 445</b>	<b>7 604</b>	<b>4 998</b>	<b>5 952</b>
Liechtenstein	1 035	97	87	152	30	52	107	43	107	106	99	82	73
Schweiz	25 090	2 237	2 479	2 143	1 356	1 544	2 161	1 956	2 378	2 291	2 568	1 762	2 215
Belgien	1 091	50	47	77	67	54	126	211	195	79	105	26	54
Bulgarien	101	2	2	14	7	8	13	17	11	14	9	2	2
Dänemark	1 089	21	24	17	43	50	85	543	102	71	67	21	45
Deutschland	19 544	1 239	1 238	1 520	1 267	1 477	2 009	1 950	2 509	1 968	1 749	1 215	1 403
Estland	118	2	9	3	8	6	17	14	38	3	2	8	8
Finnland	618	9	15	17	39	41	213	110	37	49	49	16	23
Frankreich	1 914	113	102	95	120	140	168	231	365	206	151	106	117
Griechenland	359	19	18	85	6	20	16	70	48	17	13	23	24
Irland	166	11	11	6	3	13	25	28	12	23	7	17	10
Italien	2 586	117	97	136	209	175	223	193	535	219	280	191	211
Kroatien	117	4	4	10	1	8	17	8	17	9	22	3	14
Lettland	56	-	1	7	3	4	10	3	4	5	6	2	11
Litauen	93	6	2	5	2	11	3	17	19	4	14	2	8
Luxemburg	635	28	67	30	35	44	63	63	115	54	45	36	55
Malta	58	7	3	1	7	5	3	4	6	4	8	2	8
Niederlande	2 050	64	104	54	78	94	227	461	487	223	92	56	110
Österreich	4 082	281	244	283	266	330	339	362	593	413	427	330	214
Polen	717	21	52	38	60	36	90	130	116	66	41	36	31
Portugal	260	7	11	22	23	14	16	11	62	41	25	6	22
Rumänien	222	8	5	21	5	19	25	22	31	20	27	7	32
Schweden	964	21	40	38	42	69	131	329	121	77	57	18	21
Slowakei	262	20	11	21	13	29	37	35	26	20	21	17	12
Slowenien	176	6	-	12	23	17	13	11	29	35	14	10	6
Spanien	655	24	35	35	48	49	45	72	183	56	36	27	45
Tschechische Republik	1 064	43	59	47	79	84	96	214	116	103	65	55	103
Ungarn	515	14	18	15	22	44	54	138	67	49	38	31	25
Vereinigtes Königreich	2 974	135	193	190	184	242	308	373	483	329	185	189	163
Zypern	58	6	11	3	1	4	4	5	8	2	9	5	-
Island	193	2	-	8	8	4	25	118	5	2	14	1	6
Norwegen	923	4	10	21	27	32	152	454	111	39	51	6	16
Russland	1 369	113	53	74	85	118	153	177	226	114	108	56	92
Türkei	176	10	23	8	20	14	12	39	15	8	10	13	4
Ukraine	445	12	19	39	27	27	30	56	69	40	67	35	24
Übriges Europa	304	20	17	26	15	25	37	34	35	23	36	19	17
Südafrika	104	7	3	5	19	3	9	1	14	17	16	5	5
Übriges Afrika	136	6	12	6	9	12	15	19	12	19	9	9	8
Kanada	494	18	17	25	35	42	45	99	59	65	38	27	24
Vereinigte Staaten	4 544	184	176	206	218	513	646	599	484	696	399	216	207
Übriges Nordamerika	5	-	-	-	1	-	1	-	-	1	1	-	1
Brasilien	580	40	17	40	29	41	80	58	30	52	104	19	70
Übriges Zentral-/ Südamerika	534	30	24	29	37	46	51	115	55	63	35	22	27
China	1 920	67	77	77	202	226	276	226	312	201	128	36	92
Hongkong	548	17	23	30	27	24	107	82	66	58	37	38	39
Indien	355	12	26	26	40	21	40	16	54	54	23	25	18
Japan	444	39	21	36	26	31	39	26	61	78	38	32	17
Südkorea	162	10	4	13	6	22	22	16	20	5	17	17	10
Taiwan	140	17	8	5	6	15	16	14	21	14	10	3	11
Übriges Asien	2 299	94	41	134	131	144	313	361	378	274	189	97	143
Australien	518	29	10	24	39	34	63	79	85	57	37	16	45
Übriges Ozeanien	121	11	4	8	7	7	21	20	12	9	6	5	11
Nicht bezeichnet	-	-	-	-	-	-	-	-	-	-	-	-	-



## Hotellerie - Logiernächte nach Herkunftsland und Monat

Tabelle 1.16

		Logiernächte											
	Total	Jan.	Feb.	Mär.	Apr.	Mai	Jun.	Jul.	Aug.	Sep.	Okt.	Nov.	Dez.
<b>Total</b>	<b>149 598</b>	<b>11 811</b>	<b>13 392</b>	<b>12 972</b>	<b>8 015</b>	<b>9 792</b>	<b>13 523</b>	<b>15 532</b>	<b>17 465</b>	<b>13 419</b>	<b>13 917</b>	<b>8 206</b>	<b>11 554</b>
Liechtenstein	2 030	153	129	356	108	157	150	65	170	173	213	222	134
Schweiz	46 717	5 305	7 309	4 704	2 094	2 077	3 092	3 131	3 867	3 298	4 817	2 453	4 570
Belgien	1 948	83	97	206	106	64	194	362	301	137	184	51	163
Bulgarien	161	3	6	19	15	13	14	26	12	29	18	3	3
Dänemark	1 405	29	51	20	65	57	103	665	130	107	90	24	64
Deutschland	36 591	3 104	2 297	3 852	1 968	2 515	3 372	3 453	4 416	3 279	3 322	2 014	2 999
Estland	129	2	9	3	8	6	20	14	44	3	4	8	8
Finnland	902	25	42	25	87	49	283	128	40	76	79	36	32
Frankreich	3 019	175	193	127	190	204	275	293	562	324	303	184	189
Griechenland	649	35	40	165	14	40	26	139	80	26	21	38	25
Irland	369	37	13	13	5	16	36	42	15	91	15	45	41
Italien	3 817	180	175	204	302	288	319	277	735	328	439	284	286
Kroatien	203	9	10	15	3	9	28	14	44	9	32	10	20
Lettland	95	-	2	15	7	10	18	6	7	5	12	2	11
Litauen	167	20	2	6	2	25	4	28	25	10	22	6	17
Luxemburg	1 291	99	294	43	53	61	102	113	189	78	73	61	125
Malta	102	8	4	2	11	5	11	13	9	6	20	3	10
Niederlande	3 490	111	226	115	95	119	309	730	810	487	155	100	233
Österreich	6 917	469	477	464	423	528	547	616	929	689	870	533	372
Polen	1 433	42	121	132	112	62	129	223	205	114	91	106	96
Portugal	455	13	27	41	38	42	28	29	80	69	51	9	28
Rumänien	401	12	9	38	7	31	40	50	50	44	49	11	60
Schweden	1 270	32	68	67	49	115	173	371	158	103	83	26	25
Slowakei	459	46	14	37	26	52	51	50	38	40	37	55	13
Slowenien	299	10	-	19	64	26	19	17	43	58	22	13	8
Spanien	1 066	52	58	83	67	69	73	94	262	103	74	45	86
Tschechische Republik	1 822	74	134	65	105	166	119	333	175	185	96	72	298
Ungarn	978	42	27	21	42	95	101	211	183	78	69	69	40
Vereinigtes Königreich	4 876	239	374	368	304	426	481	571	740	516	330	289	238
Zypern	158	17	66	4	1	4	8	7	26	2	16	7	-
Island	264	8	-	9	19	5	45	127	5	2	33	3	8
Norwegen	1 146	6	41	29	45	43	197	490	124	57	80	14	20
Russland	1 877	163	86	120	112	152	204	207	346	164	134	72	117
Türkei	390	19	41	96	23	21	71	43	15	16	19	21	5
Ukraine	688	25	26	55	86	47	43	71	78	65	82	78	32
Übriges Europa	516	28	60	39	23	48	58	57	50	25	66	27	35
Südafrika	164	14	5	18	27	4	22	1	18	20	18	10	7
Übriges Afrika	226	11	27	11	10	24	34	32	13	31	10	12	11
Kanada	679	23	21	31	49	61	65	120	82	102	56	43	26
Vereinigte Staaten	7 995	340	333	521	363	1 146	1 035	886	818	1 135	656	429	333
Übriges Nordamerika	6	-	-	-	1	-	1	-	-	1	2	-	1
Brasilien	846	60	22	77	39	65	102	76	34	72	192	33	74
Übriges Zentral-/ Südamerika	1 008	86	50	69	62	93	139	170	97	92	51	40	59
China	2 507	140	129	142	226	247	349	256	334	269	192	103	120
Hongkong	931	34	33	68	52	45	177	103	76	90	99	90	64
Indien	859	19	81	66	137	57	71	54	66	79	64	106	59
Japan	735	69	33	75	40	65	70	37	120	105	49	48	24
Südkorea	289	15	12	21	6	36	44	18	23	8	58	26	22
Taiwan	239	33	8	8	6	22	37	16	33	23	10	15	28
Übriges Asien	4 014	229	83	219	259	231	482	575	651	493	364	221	207
Australien	736	45	14	47	46	41	81	98	117	81	57	26	83
Übriges Ozeanien	264	18	13	22	13	8	71	24	20	22	18	10	25
Nicht bezeichnet	-	-	-	-	-	-	-	-	-	-	-	-	-

## Hotellerie - Gästeankünfte nach Herkunftsland und Betriebsstandort

Tabelle 1.17

	Gästeankünfte			
	Total	Anteil in %	Hotels im Rheintal	Alpenhotels
<b>Total</b>	<b>84 983</b>	<b>100.0</b>	<b>64 529</b>	<b>20 454</b>
Liechtenstein	1 035	1.2	537	498
Schweiz	25 090	29.5	16 960	8 130
Belgien	1 091	1.3	725	366
Bulgarien	101	0.1	86	15
Dänemark	1 089	1.3	810	279
Deutschland	19 544	23.0	14 877	4 667
Estland	118	0.1	86	32
Finnland	618	0.7	511	107
Frankreich	1 914	2.3	1 523	391
Griechenland	359	0.4	356	3
Irland	166	0.2	144	22
Italien	2 586	3.0	2 205	381
Kroatien	117	0.1	101	16
Lettland	56	0.1	48	8
Litauen	93	0.1	69	24
Luxemburg	635	0.7	439	196
Malta	58	0.1	45	13
Niederlande	2 050	2.4	1 220	830
Österreich	4 082	4.8	3 568	514
Polen	717	0.8	585	132
Portugal	260	0.3	214	46
Rumänien	222	0.3	196	26
Schweden	964	1.1	784	180
Slowakei	262	0.3	226	36
Slowenien	176	0.2	162	14
Spanien	655	0.8	549	106
Tschechische Republik	1 064	1.3	841	223
Ungarn	515	0.6	438	77
Vereinigtes Königreich	2 974	3.5	2 509	465
Zypern	58	0.1	48	10
Island	193	0.2	167	26
Norwegen	923	1.1	724	199
Russland	1 369	1.6	1 099	270
Türkei	176	0.2	160	16
Ukraine	445	0.5	321	124
Übriges Europa	304	0.4	272	32
Südafrika	104	0.1	87	17
Übriges Afrika	136	0.2	121	15
Kanada	494	0.6	427	67
Vereinigte Staaten	4 544	5.3	3 938	606
Übriges Nordamerika	5	0.0	3	2
Brasilien	580	0.7	469	111
Übriges Zentral-/ Südamerika	534	0.6	473	61
China	1 920	2.3	1 512	408
Hongkong	548	0.6	488	60
Indien	355	0.4	287	68
Japan	444	0.5	414	30
Südkorea	162	0.2	129	33
Taiwan	140	0.2	133	7
Übriges Asien	2 299	2.7	1 918	381
Australien	518	0.6	422	96
Übriges Ozeanien	121	0.1	103	18
Nicht bezeichnet	-	-	-	-

## Hotellerie - Logiernächte nach Herkunftsland und Betriebsstandort

Tabelle 1.18

	Logiernächte			
	Total	Anteil in %	Hotels im Rheintal	Alpenhotels
<b>Total</b>	<b>149 598</b>	<b>100.0</b>	<b>101 900</b>	<b>47 698</b>
Liechtenstein	2 030	1.4	1 087	943
Schweiz	46 717	31.2	24 260	22 457
Belgien	1 948	1.3	1 149	799
Bulgarien	161	0.1	136	25
Dänemark	1 405	0.9	995	410
Deutschland	36 591	24.5	24 513	12 078
Estland	129	0.1	95	34
Finnland	902	0.6	777	125
Frankreich	3 019	2.0	2 352	667
Griechenland	649	0.4	645	4
Irland	369	0.2	324	45
Italien	3 817	2.6	3 239	578
Kroatien	203	0.1	173	30
Lettland	95	0.1	85	10
Litauen	167	0.1	132	35
Luxemburg	1 291	0.9	678	613
Malta	102	0.1	74	28
Niederlande	3 490	2.3	1 938	1 552
Österreich	6 917	4.6	5 925	992
Polen	1 433	1.0	1 187	246
Portugal	455	0.3	389	66
Rumänien	401	0.3	367	34
Schweden	1 270	0.8	1 027	243
Slowakei	459	0.3	401	58
Slowenien	299	0.2	282	17
Spanien	1 066	0.7	930	136
Tschechische Republik	1 822	1.2	1 293	529
Ungarn	978	0.7	838	140
Vereinigtes Königreich	4 876	3.3	4 019	857
Zypern	158	0.1	94	64
Island	264	0.2	219	45
Norwegen	1 146	0.8	898	248
Russland	1 877	1.3	1 573	304
Türkei	390	0.3	370	20
Ukraine	688	0.5	540	148
Übriges Europa	516	0.3	466	50
Südafrika	164	0.1	140	24
Übriges Afrika	226	0.2	195	31
Kanada	679	0.5	588	91
Vereinigte Staaten	7 995	5.3	6 815	1 180
Übriges Nordamerika	6	0.0	3	3
Brasilien	846	0.6	669	177
Übriges Zentral-/ Südamerika	1 008	0.7	917	91
China	2 507	1.7	2 061	446
Hongkong	931	0.6	858	73
Indien	859	0.6	789	70
Japan	735	0.5	698	37
Südkorea	289	0.2	250	39
Taiwan	239	0.2	231	8
Übriges Asien	4 014	2.7	3 375	639
Australien	736	0.5	597	139
Übriges Ozeanien	264	0.2	244	20
Nicht bezeichnet	-	-	-	-

## Hotellerie - Gästeankünfte nach Herkunftsland und Region

Tabelle 1.19

	Gästeankünfte						
	Total	Anteil in %	Vaduz	Balzers/ Triesen	Triesenberg	Schaan/ Planken	Unterland
<b>Total</b>	<b>84 983</b>	<b>100.0</b>	<b>22 911</b>	<b>13 867</b>	<b>27 004</b>	-	<b>21 201</b>
Liechtenstein	1 035	1.2	120	81	508	-	326
Schweiz	25 090	29.5	6 192	3 201	8 882	-	6 815
Belgien	1 091	1.3	239	222	464	-	166
Bulgarien	101	0.1	49	26	17	-	9
Dänemark	1 089	1.3	252	160	462	-	215
Deutschland	19 544	23.0	3 976	3 705	6 084	-	5 779
Estland	118	0.1	33	22	49	-	14
Finnland	618	0.7	143	147	213	-	115
Frankreich	1 914	2.3	537	294	582	-	501
Griechenland	359	0.4	175	38	21	-	125
Irland	166	0.2	70	35	33	-	28
Italien	2 586	3.0	639	609	611	-	727
Kroatien	117	0.1	55	21	22	-	19
Lettland	56	0.1	23	4	16	-	13
Litauen	93	0.1	18	14	39	-	22
Luxemburg	635	0.7	235	94	235	-	71
Malta	58	0.1	26	7	17	-	8
Niederlande	2 050	2.4	335	283	1 096	-	336
Österreich	4 082	4.8	1 325	917	675	-	1 165
Polen	717	0.8	217	157	188	-	155
Portugal	260	0.3	58	38	102	-	62
Rumänien	222	0.3	90	36	65	-	31
Schweden	964	1.1	295	136	380	-	153
Slowakei	262	0.3	65	68	58	-	71
Slowenien	176	0.2	37	51	22	-	66
Spanien	655	0.8	197	71	186	-	201
Tschechische Republik	1 064	1.3	292	210	341	-	221
Ungarn	515	0.6	81	74	122	-	238
Vereinigtes Königreich	2 974	3.5	1 236	526	775	-	437
Zypern	58	0.1	23	7	16	-	12
Island	193	0.2	30	16	32	-	115
Norwegen	923	1.1	304	118	355	-	146
Russland	1 369	1.6	451	174	485	-	259
Türkei	176	0.2	73	29	26	-	48
Ukraine	445	0.5	112	60	201	-	72
Übriges Europa	304	0.4	156	41	50	-	57
Südafrika	104	0.1	58	15	25	-	6
Übriges Afrika	136	0.2	57	36	30	-	13
Kanada	494	0.6	202	64	153	-	75
Vereinigte Staaten	4 544	5.3	1 766	812	1 328	-	638
Übriges Nordamerika	5	0.0	3	-	2	-	-
Brasilien	580	0.7	208	68	194	-	110
Übriges Zentral-/ Südamerika	534	0.6	215	117	112	-	90
China	1 920	2.3	584	292	510	-	534
Hongkong	548	0.6	234	75	131	-	108
Indien	355	0.4	56	75	95	-	129
Japan	444	0.5	174	142	61	-	67
Südkorea	162	0.2	37	38	51	-	36
Taiwan	140	0.2	40	51	33	-	16
Übriges Asien	2 299	2.7	886	284	640	-	489
Australien	518	0.6	178	87	178	-	75
Übriges Ozeanien	121	0.1	54	19	31	-	17
Nicht bezeichnet	-	-	-	-	-	-	-

## Hotellerie - Logiernächte nach Herkunftsland und Region

Tabelle 1.20

	Logiernächte						
	Total	Anteil in %	Vaduz	Balzers/ Triesen	Triesenberg	Schaan/ Planken	Unterland
<b>Total</b>	<b>149 598</b>	<b>100.0</b>	<b>34 212</b>	<b>24 930</b>	<b>56 890</b>	-	<b>33 566</b>
Liechtenstein	2 030	1.4	181	391	962	-	496
Schweiz	46 717	31.2	8 382	4 794	23 521	-	10 020
Belgien	1 948	1.3	389	370	940	-	249
Bulgarien	161	0.1	77	37	27	-	20
Dänemark	1 405	0.9	315	192	640	-	258
Deutschland	36 591	24.5	6 228	6 760	14 412	-	9 191
Estland	129	0.1	33	31	51	-	14
Finnland	902	0.6	193	276	266	-	167
Frankreich	3 019	2.0	838	502	897	-	782
Griechenland	649	0.4	314	72	32	-	231
Irland	369	0.2	108	145	58	-	58
Italien	3 817	2.6	869	905	875	-	1 168
Kroatien	203	0.1	90	42	40	-	31
Lettland	95	0.1	42	4	20	-	29
Litauen	167	0.1	27	40	54	-	46
Luxemburg	1 291	0.9	372	163	654	-	102
Malta	102	0.1	43	10	32	-	17
Niederlande	3 490	2.3	463	507	2 018	-	502
Österreich	6 917	4.6	2 071	1 685	1 273	-	1 888
Polen	1 433	1.0	334	492	361	-	246
Portugal	455	0.3	102	65	161	-	127
Rumänien	401	0.3	167	69	99	-	66
Schweden	1 270	0.8	398	216	468	-	188
Slowakei	459	0.3	116	137	90	-	116
Slowenien	299	0.2	64	88	28	-	119
Spanien	1 066	0.7	382	138	237	-	309
Tschechische Republik	1 822	1.2	426	391	702	-	303
Ungarn	978	0.7	115	165	213	-	485
Vereinigtes Königreich	4 876	3.3	1 923	917	1 284	-	752
Zypern	158	0.1	47	13	70	-	28
Island	264	0.2	57	29	53	-	125
Norwegen	1 146	0.8	380	139	422	-	205
Russland	1 877	1.3	584	245	570	-	478
Türkei	390	0.3	162	130	31	-	67
Ukraine	688	0.5	164	139	235	-	150
Übriges Europa	516	0.3	212	92	77	-	135
Südafrika	164	0.1	104	21	32	-	7
Übriges Afrika	226	0.2	87	58	49	-	32
Kanada	679	0.5	302	85	195	-	97
Vereinigte Staaten	7 995	5.3	2 843	1 765	2 094	-	1 293
Übriges Nordamerika	6	0.0	3	-	3	-	-
Brasilien	846	0.6	302	124	273	-	147
Übriges Zentral-/ Südamerika	1 008	0.7	379	236	155	-	238
China	2 507	1.7	683	593	550	-	681
Hongkong	931	0.6	359	206	151	-	215
Indien	859	0.6	125	316	111	-	307
Japan	735	0.5	273	239	71	-	152
Südkorea	289	0.2	51	116	59	-	63
Taiwan	239	0.2	47	132	38	-	22
Übriges Asien	4 014	2.7	1 587	512	961	-	954
Australien	736	0.5	260	107	234	-	135
Übriges Ozeanien	264	0.2	139	29	41	-	55
Nicht bezeichnet	-	-	-	-	-	-	-

## Hotellerie - Aufenthaltsdauer nach Herkunftsland und Betriebsstandort

Tabelle 1.21

	Aufenthaltsdauer in Nächten		
	Gesamt	Hotels im Rheintal	Alpenhotels
<b>Gesamt</b>	<b>1.8</b>	<b>1.6</b>	<b>2.3</b>
Liechtenstein	2.0	2.0	1.9
Schweiz	1.9	1.4	2.8
Belgien	1.8	1.6	2.2
Bulgarien	1.6	1.6	1.7
Dänemark	1.3	1.2	1.5
Deutschland	1.9	1.6	2.6
Estland	1.1	1.1	1.1
Finnland	1.5	1.5	1.2
Frankreich	1.6	1.5	1.7
Griechenland	1.8	1.8	1.3
Irland	2.2	2.3	2.0
Italien	1.5	1.5	1.5
Kroatien	1.7	1.7	1.9
Lettland	1.7	1.8	1.3
Litauen	1.8	1.9	1.5
Luxemburg	2.0	1.5	3.1
Malta	1.8	1.6	2.2
Niederlande	1.7	1.6	1.9
Österreich	1.7	1.7	1.9
Polen	2.0	2.0	1.9
Portugal	1.8	1.8	1.4
Rumänien	1.8	1.9	1.3
Schweden	1.3	1.3	1.4
Slowakei	1.8	1.8	1.6
Slowenien	1.7	1.7	1.2
Spanien	1.6	1.7	1.3
Tschechische Republik	1.7	1.5	2.4
Ungarn	1.9	1.9	1.8
Vereinigtes Königreich	1.6	1.6	1.8
Zypern	2.7	2.0	6.4
Island	1.4	1.3	1.7
Norwegen	1.2	1.2	1.2
Russland	1.4	1.4	1.1
Türkei	2.2	2.3	1.3
Ukraine	1.5	1.7	1.2
Übriges Europa	1.7	1.7	1.6
Südafrika	1.6	1.6	1.4
Übriges Afrika	1.7	1.6	2.1
Kanada	1.4	1.4	1.4
Vereinigte Staaten	1.8	1.7	1.9
Übriges Nordamerika	1.2	1.0	1.5
Brasilien	1.5	1.4	1.6
Übriges Zentral-/ Südamerika	1.9	1.9	1.5
China	1.3	1.4	1.1
Hongkong	1.7	1.8	1.2
Indien	2.4	2.7	1.0
Japan	1.7	1.7	1.2
Südkorea	1.8	1.9	1.2
Taiwan	1.7	1.7	1.1
Übriges Asien	1.7	1.8	1.7
Australien	1.4	1.4	1.4
Übriges Ozeanien	2.2	2.4	1.1
Nicht bezeichnet	.	.	.

## Hotellerie - Aufenthaltsdauer nach Betriebsstandort, Region und Monat

Tabelle 1.22

	Aufenthaltsdauer in Nächten												
	Durchschnitt	Jan.	Feb.	Mär.	Apr.	Mai	Jun.	Jul.	Aug.	Sep.	Okt.	Nov.	Dez.
<b>Liechtenstein</b>	<b>1.8</b>	<b>2.2</b>	<b>2.4</b>	<b>2.2</b>	<b>1.6</b>	<b>1.6</b>	<b>1.5</b>	<b>1.5</b>	<b>1.6</b>	<b>1.6</b>	<b>1.8</b>	<b>1.6</b>	<b>1.9</b>
Hotels im Rheintal	1.6	1.7	1.7	1.7	1.6	1.6	1.5	1.4	1.5	1.6	1.7	1.7	1.5
Alpenhotels	2.3	3.1	3.7	3.3	1.7	2.1	1.5	1.7	1.7	1.6	2.2	1.5	2.9
Vaduz	1.5	1.5	1.5	1.5	1.5	1.4	1.5	1.4	1.6	1.5	1.6	1.5	1.4
Balzers/Triesen	1.8	1.7	1.9	2.0	1.8	2.0	1.6	1.5	1.7	1.8	2.0	2.2	1.8
Triesenberg	2.1	3.0	3.5	3.2	1.6	1.7	1.5	1.6	1.6	1.6	2.0	1.5	2.6
Schaan/Planken	.	.	.	.	.	.	.	.	.	.	.	.	.
Unterland	1.6	1.7	1.7	1.6	1.5	1.6	1.6	1.5	1.5	1.5	1.7	1.5	1.6

## Hotellerie - Verfügbare Betten nach Betriebsstandort, Region und Monat

Tabelle 1.23

	Verfügbare Betten pro Tag												
	Durchschnitt	Jan.	Feb.	Mär.	Apr.	Mai	Jun.	Jul.	Aug.	Sep.	Okt.	Nov.	Dez.
<b>Liechtenstein</b>	<b>1 357</b>	<b>1 352</b>	<b>1 412</b>	<b>1 405</b>	<b>1 144</b>	<b>1 134</b>	<b>1 318</b>	<b>1 472</b>	<b>1 474</b>	<b>1 461</b>	<b>1 410</b>	<b>1 312</b>	<b>1 390</b>
Hotels im Rheintal	879	791	851	844	851	885	915	915	917	904	897	892	892
Alpenhotels	478	561	561	561	293	249	403	557	557	557	514	420	498
Vaduz	279	208	266	265	268	268	298	298	300	295	296	299	291
Balzers/Triesen	270	276	276	276	276	276	276	276	276	259	259	259	259
Triesenberg	551	606	606	606	338	333	487	641	641	650	599	509	595
Schaan/Planken	-	-	-	-	-	-	-	-	-	-	-	-	-
Unterland	256	262	264	258	262	257	257	257	257	257	257	245	245

## Hotellerie - Belegte Betten nach Betriebsstandort, Region und Monat

Tabelle 1.24

	Belegte Betten pro Tag												
	Durchschnitt	Jan.	Feb.	Mär.	Apr.	Mai	Jun.	Jul.	Aug.	Sep.	Okt.	Nov.	Dez.
<b>Liechtenstein</b>	<b>410</b>	<b>381</b>	<b>478</b>	<b>418</b>	<b>267</b>	<b>316</b>	<b>451</b>	<b>501</b>	<b>563</b>	<b>447</b>	<b>449</b>	<b>274</b>	<b>373</b>
Hotels im Rheintal	279	180	209	219	247	284	361	349	372	349	312	253	210
Alpenhotels	131	201	269	199	20	32	90	152	191	99	137	20	162
Vaduz	94	53	66	70	87	92	121	120	137	124	103	83	67
Balzers/Triesen	68	48	52	59	61	67	86	76	90	90	83	65	42
Triesenberg	156	207	280	211	32	61	129	198	233	133	167	39	184
Schaan/Planken	-	-	-	-	-	-	-	-	-	-	-	-	-
Unterland	92	72	80	79	87	95	115	108	103	100	97	86	79

## Hotellerie - Netto-Bettenbelegung nach Betriebsstandort, Region und Monat

Tabelle 1.25

	Netto-Bettenbelegung in %												
	Durchschnitt	Jan.	Feb.	Mär.	Apr.	Mai	Jun.	Jul.	Aug.	Sep.	Okt.	Nov.	Dez.
<b>Liechtenstein</b>	<b>30.2</b>	<b>28.2</b>	<b>33.9</b>	<b>29.8</b>	<b>23.4</b>	<b>27.8</b>	<b>34.2</b>	<b>34.0</b>	<b>38.2</b>	<b>30.6</b>	<b>31.8</b>	<b>20.8</b>	<b>26.8</b>
Hotels im Rheintal	31.7	22.7	24.6	26.0	29.0	32.1	39.4	38.2	40.6	38.6	34.8	28.4	23.6
Alpenhotels	27.4	35.9	48.0	35.5	6.9	12.8	22.3	27.2	34.3	17.7	26.6	4.8	32.6
Vaduz	33.5	25.7	24.8	26.3	32.6	34.5	40.7	40.1	45.7	42.2	34.7	27.8	22.9
Balzers/Triesen	25.2	17.5	18.8	21.3	22.0	24.3	31.2	27.4	32.8	34.7	32.0	25.2	16.4
Triesenberg	28.3	34.2	46.2	34.8	9.6	18.4	26.4	30.8	36.3	20.4	27.8	7.7	31.0
Schaan/Planken	.	.	.	.	.	.	.	.	.	.	.	.	.
Unterland	35.8	27.5	30.5	30.8	33.1	37.0	44.6	42.1	40.1	39.1	37.7	35.1	32.4



## Hotellerie - Verfügbare Zimmer nach Betriebsstandort, Region und Monat

Tabelle 1.26

	Verfügbare Zimmer pro Tag												
	Durchschnitt	Jan.	Feb.	Mär.	Apr.	Mai	Jun.	Jul.	Aug.	Sep.	Okt.	Nov.	Dez.
<b>Liechtenstein</b>	<b>626</b>	<b>605</b>	<b>639</b>	<b>634</b>	<b>555</b>	<b>559</b>	<b>628</b>	<b>669</b>	<b>670</b>	<b>667</b>	<b>640</b>	<b>604</b>	<b>639</b>
Hotels im Rheintal	479	431	465	460	465	482	497	497	498	495	489	486	489
Alpenhotels	146	174	174	174	90	77	132	172	172	172	151	118	150
Vaduz	158	119	152	151	153	153	168	168	169	166	168	170	165
Balzers/Triesen	148	151	151	151	151	151	151	151	151	142	142	142	142
Triesenberg	182	194	194	194	110	117	172	212	212	221	192	163	203
Schaan/Planken	-	-	-	-	-	-	-	-	-	-	-	-	-
Unterland	137	141	142	137	141	138	138	138	138	138	138	129	129

## Hotellerie - Belegte Zimmer nach Betriebsstandort, Region und Monat

Tabelle 1.26.2

	Belegte Zimmer pro Tag												
	Durchschnitt	Jan.	Feb.	Mär.	Apr.	Mai	Jun.	Jul.	Aug.	Sep.	Okt.	Nov.	Dez.
<b>Liechtenstein</b>	<b>274</b>	<b>233</b>	<b>277</b>	<b>258</b>	<b>200</b>	<b>246</b>	<b>315</b>	<b>309</b>	<b>343</b>	<b>334</b>	<b>313</b>	<b>238</b>	<b>218</b>
Hotels im Rheintal	215	155	178	176	186	224	262	241	255	276	248	222	160
Alpenhotels	58	78	98	82	14	22	54	68	88	58	65	16	59
Vaduz	69	45	52	54	64	70	85	80	87	92	75	72	48
Balzers/Triesen	57	44	46	49	46	57	71	56	66	76	73	63	37
Triesenberg	73	81	105	88	22	40	77	93	111	79	84	30	73
Schaan/Planken	-	-	-	-	-	-	-	-	-	-	-	-	-
Unterland	75	63	74	68	68	78	82	80	78	88	81	73	60

## Hotellerie - Netto-Zimmerbelegung nach Betriebsstandort, Region und Monat

Tabelle 1.26.3

	Netto-Zimmerbelegung in %												
	Durchschnitt	Jan.	Feb.	Mär.	Apr.	Mai	Jun.	Jul.	Aug.	Sep.	Okt.	Nov.	Dez.
<b>Liechtenstein</b>	<b>43.7</b>	<b>38.6</b>	<b>43.3</b>	<b>40.8</b>	<b>36.0</b>	<b>44.0</b>	<b>50.2</b>	<b>46.2</b>	<b>51.2</b>	<b>50.1</b>	<b>48.8</b>	<b>39.4</b>	<b>34.1</b>
Hotels im Rheintal	44.9	36.1	38.4	38.3	40.0	46.4	52.7	48.5	51.2	55.8	50.6	45.7	32.7
Alpenhotels	40.0	44.8	56.4	47.2	15.9	28.3	40.7	39.6	51.1	33.8	43.1	13.4	39.0
Vaduz	43.3	37.9	34.1	35.5	41.7	45.8	50.7	47.5	51.6	55.6	44.7	42.5	29.2
Balzers/Triesen	38.5	29.3	30.7	32.4	30.3	37.8	46.7	37.2	43.7	53.4	51.2	44.1	26.1
Triesenberg	40.4	41.6	53.9	45.2	20.3	34.3	45.0	44.0	52.6	35.5	43.6	18.2	35.7
Schaan/Planken	.	.	.	.	.	.	.	.	.	.	.	.	.
Unterland	54.3	45.0	52.1	49.5	48.4	56.8	59.7	57.8	56.8	63.6	58.7	56.7	46.8



## 1.3 Ferienwohnung

## Ferienwohnung - Gästeankünfte nach Betriebsstandort und Monat

Tabelle 1.27

	Gästeankünfte												
	Total	Jan.	Feb.	Mär.	Apr.	Mai	Jun.	Jul.	Aug.	Sep.	Okt.	Nov.	Dez.
<b>Total</b>	<b>3 229</b>	<b>236</b>	<b>305</b>	<b>293</b>	<b>152</b>	<b>211</b>	<b>290</b>	<b>414</b>	<b>489</b>	<b>276</b>	<b>213</b>	<b>108</b>	<b>242</b>
Rheintal	2 186	115	137	146	142	202	225	254	274	232	201	98	160
Steg/Malbun	1 043	121	168	147	10	9	65	160	215	44	12	10	82

### Erläuterung zur Tabelle:

Ferienwohnungen: Im Jahr 2019 wurden 63 Ferienwohnungen mit 256 verfügbaren Betten erfasst.

## Ferienwohnung - Logiernächte nach Betriebsstandort und Monat

Tabelle 1.28

	Logiernächte												
	Total	Jan.	Feb.	Mär.	Apr.	Mai	Jun.	Jul.	Aug.	Sep.	Okt.	Nov.	Dez.
<b>Total</b>	<b>10 377</b>	<b>1 123</b>	<b>1 516</b>	<b>1 371</b>	<b>426</b>	<b>447</b>	<b>629</b>	<b>1 182</b>	<b>1 309</b>	<b>789</b>	<b>503</b>	<b>289</b>	<b>793</b>
Rheintal	5 421	300	391	441	342	426	468	712	726	568	399	241	407
Steg/Malbun	4 956	823	1 125	930	84	21	161	470	583	221	104	48	386

### Erläuterung zur Tabelle:

Ferienwohnungen: Im Jahr 2019 wurden 63 Ferienwohnungen mit 256 verfügbaren Betten erfasst.

## Ferienwohnung - Gästekünfte nach Herkunftsland und Monat

Tabelle 1.29

		Gästekünfte											
	Total	Jan.	Feb.	Mär.	Apr.	Mai	Jun.	Jul.	Aug.	Sep.	Okt.	Nov.	Dez.
<b>Total</b>	<b>3 229</b>	<b>236</b>	<b>305</b>	<b>293</b>	<b>152</b>	<b>211</b>	<b>290</b>	<b>414</b>	<b>489</b>	<b>276</b>	<b>213</b>	<b>108</b>	<b>242</b>
Liechtenstein	68	12	6	23	-	6	5	2	4	-	-	-	10
Schweiz	526	75	161	90	7	9	28	29	31	19	26	12	39
Belgien	55	-	-	-	6	1	2	28	10	4	2	-	2
Dänemark	40	-	-	-	1	-	3	23	4	-	9	-	-
Deutschland	863	69	53	139	40	42	71	80	130	65	47	26	101
Estland	5	1	-	-	-	-	-	-	4	-	-	-	-
Finnland	22	-	3	-	-	2	4	2	9	-	2	-	-
Frankreich	60	3	6	-	8	6	6	-	9	11	3	2	6
Griechenland	4	-	-	-	2	-	-	-	2	-	-	-	-
Irland	3	-	-	2	-	1	-	-	-	-	-	-	-
Italien	61	5	-	1	8	2	2	-	20	-	8	12	3
Lettland	4	1	-	-	-	-	-	-	3	-	-	-	-
Litauen	4	-	1	-	-	-	-	-	3	-	-	-	-
Luxemburg	14	-	5	-	1	-	1	-	3	2	2	-	-
Malta	2	-	-	-	-	-	-	2	-	-	-	-	-
Niederlande	119	-	17	2	4	11	1	28	34	17	-	-	5
Österreich	61	3	1	2	3	5	8	8	16	4	6	3	2
Polen	49	7	8	2	-	7	4	10	4	4	-	-	3
Portugal	9	-	4	-	4	-	-	-	-	1	-	-	-
Rumänien	6	4	-	1	-	-	-	-	-	-	-	1	-
Schweden	26	-	2	-	2	2	4	10	6	-	-	-	-
Slowakei	11	1	2	-	-	-	1	3	3	-	-	-	1
Slowenien	3	-	-	-	-	-	1	-	-	-	1	-	1
Spanien	42	-	-	3	-	-	-	7	21	6	4	1	-
Tschechische Republik	64	5	4	2	5	2	4	18	16	1	1	2	4
Ungarn	14	-	1	5	1	-	3	-	-	2	-	-	2
Vereinigtes Königreich	155	12	10	2	5	11	22	19	33	16	8	11	6
Island	2	-	-	-	-	-	-	-	2	-	-	-	-
Norwegen	30	-	-	-	-	3	9	8	-	-	10	-	-
Russland	73	7	-	2	10	8	2	16	7	3	13	2	3
Türkei	4	-	-	-	2	-	1	-	-	-	-	-	1
Ukraine	14	2	-	2	-	-	2	-	2	-	4	-	2
Übriges Europa	12	4	2	-	-	2	-	-	3	-	-	-	1
Südafrika	13	-	-	1	6	2	1	-	1	2	-	-	-
Übriges Afrika	5	1	-	-	-	-	4	-	-	-	-	-	-
Kanada	53	2	4	2	6	2	9	6	13	3	2	2	2
Vereinigte Staaten	306	5	4	3	7	35	54	40	32	63	27	15	21
Brasilien	23	2	1	-	-	13	-	2	-	-	2	-	3
Übriges Zentral-/ Südamerika	35	3	1	-	-	8	-	6	3	7	1	2	4
China	95	-	8	-	3	4	20	19	18	-	13	3	7
Hongkong	13	5	-	-	2	-	1	4	-	-	1	-	-
Indien	32	3	-	-	4	11	-	4	2	5	-	1	2
Japan	3	-	-	-	-	2	1	-	-	-	-	-	-
Südkorea	14	-	-	-	-	3	-	-	-	1	10	-	-
Taiwan	12	-	-	-	-	2	-	7	-	-	-	3	-
Übriges Asien	99	-	-	9	7	1	8	27	29	14	2	1	1
Australien	86	4	1	-	6	8	4	6	12	23	9	3	10
Übriges Ozeanien	15	-	-	-	2	-	4	-	-	3	-	6	-

## Ferienwohnung - Logiernächte nach Herkunftsland und Monat

Tabelle 1.30

Logiernächte													
	Total	Jan.	Feb.	Mär.	Apr.	Mai	Jun.	Jul.	Aug.	Sep.	Okt.	Nov.	Dez.
<b>Total</b>	<b>10 377</b>	<b>1 123</b>	<b>1 516</b>	<b>1 371</b>	<b>426</b>	<b>447</b>	<b>629</b>	<b>1 182</b>	<b>1 309</b>	<b>789</b>	<b>503</b>	<b>289</b>	<b>793</b>
Liechtenstein	441	44	6	159	-	20	14	76	56	-	-	-	66
Schweiz	2 486	377	1 011	341	50	19	101	172	103	51	54	42	165
Belgien	139	-	-	-	11	1	4	59	52	4	2	-	6
Dänemark	89	-	-	-	3	-	3	58	6	-	17	2	-
Deutschland	3 581	484	144	714	183	132	205	364	484	278	206	53	334
Estland	5	1	-	-	-	-	-	-	4	-	-	-	-
Finnland	46	-	9	-	-	4	14	4	13	-	2	-	-
Frankreich	155	8	31	-	12	12	20	-	13	27	5	7	20
Griechenland	8	-	-	-	6	-	-	-	2	-	-	-	-
Irland	5	-	-	4	-	1	-	-	-	-	-	-	-
Italien	122	19	-	1	16	2	4	-	35	-	8	25	12
Lettland	28	1	-	-	-	-	-	-	27	-	-	-	-
Litauen	4	-	1	-	-	-	-	-	3	-	-	-	-
Luxemburg	43	-	26	-	1	-	3	-	5	4	4	-	-
Malta	4	-	-	-	-	-	-	4	-	-	-	-	-
Niederlande	357	-	107	37	10	29	3	64	57	40	-	-	10
Österreich	144	5	7	8	6	10	22	23	23	9	17	10	4
Polen	190	49	72	4	-	7	4	26	14	8	-	-	6
Portugal	22	-	8	-	4	-	-	-	-	9	1	-	-
Rumänien	13	8	-	2	-	-	-	-	-	-	-	3	-
Schweden	52	-	12	-	2	8	8	10	12	-	-	-	-
Slowakei	34	11	2	-	-	-	4	3	7	-	-	-	7
Slowenien	5	-	-	-	-	-	1	-	-	-	2	-	2
Spanien	60	-	-	5	-	-	-	7	37	6	4	1	-
Tschechische Republik	158	28	4	24	5	4	7	31	41	1	1	2	10
Ungarn	41	-	1	25	1	-	6	-	-	2	-	-	6
Vereinigtes Königreich	330	27	33	16	12	15	36	35	59	37	17	33	10
Island	4	-	-	-	-	-	-	-	4	-	-	-	-
Norwegen	39	-	-	-	-	6	10	8	-	-	15	-	-
Russland	108	9	-	2	10	14	2	24	15	3	22	2	5
Türkei	4	-	-	-	2	-	1	-	-	-	-	-	1
Ukraine	40	6	-	10	-	-	2	-	4	-	14	-	4
Übriges Europa	30	4	14	-	-	8	-	-	3	-	-	-	1
Südafrika	57	-	-	2	34	17	1	-	1	2	-	-	-
Übriges Afrika	6	1	-	-	-	-	5	-	-	-	-	-	-
Kanada	98	8	8	3	11	2	13	14	20	8	5	4	2
Vereinigte Staaten	595	5	5	5	11	41	93	67	54	133	50	62	69
Brasilien	33	6	1	-	-	13	-	4	-	-	4	-	5
Übriges Zentral-/ Südamerika	81	4	2	-	-	29	-	9	10	16	1	4	6
China	144	-	8	-	3	4	21	23	30	12	19	3	21
Hongkong	19	5	-	-	4	-	1	6	-	-	3	-	-
Indien	75	5	-	-	5	19	-	28	2	10	-	2	4
Japan	9	-	-	-	-	8	1	-	-	-	-	-	-
Südkorea	25	-	-	-	-	9	-	-	-	2	14	-	-
Taiwan	24	-	-	-	-	2	-	7	-	-	-	15	-
Übriges Asien	146	-	-	9	14	1	12	35	43	24	4	3	1
Australien	254	8	4	-	8	10	4	21	70	97	12	4	16
Übriges Ozeanien	24	-	-	-	2	-	4	-	-	6	-	12	-

## Ferienwohnung - Gästeankünfte nach Herkunftsland und Betriebsstandort

Tabelle 1.31

	Gästeankünfte			
	Total	Anteil in %	Rheintal	Steg/Malbun
<b>Total</b>	<b>3 229</b>	<b>100.0</b>	<b>2 186</b>	<b>1 043</b>
Liechtenstein	68	2.1	12	56
Schweiz	526	16.3	243	283
Belgien	55	1.7	33	22
Dänemark	40	1.2	35	5
Deutschland	863	26.7	528	335
Estland	5	0.2	1	4
Finnland	22	0.7	19	3
Frankreich	60	1.9	52	8
Griechenland	4	0.1	2	2
Irland	3	0.1	1	2
Italien	61	1.9	54	7
Lettland	4	0.1	4	-
Litauen	4	0.1	4	-
Luxemburg	14	0.4	10	4
Malta	2	0.1	2	-
Niederlande	119	3.7	75	44
Österreich	61	1.9	42	19
Polen	49	1.5	40	9
Portugal	9	0.3	8	1
Rumänien	6	0.2	6	-
Schweden	26	0.8	19	7
Slowakei	11	0.3	6	5
Slowenien	3	0.1	3	-
Spanien	42	1.3	26	16
Tschechische Republik	64	2.0	41	23
Ungarn	14	0.4	14	-
Vereinigtes Königreich	155	4.8	124	31
Island	2	0.1	2	-
Norwegen	30	0.9	27	3
Russland	73	2.3	59	14
Türkei	4	0.1	4	-
Ukraine	14	0.4	14	-
Übriges Europa	12	0.4	12	-
Südafrika	13	0.4	11	2
Übriges Afrika	5	0.2	4	1
Kanada	53	1.6	50	3
Vereinigte Staaten	306	9.5	270	36
Brasilien	23	0.7	23	-
Übriges Zentral-/ Südamerika	35	1.1	28	7
China	95	2.9	81	14
Hongkong	13	0.4	10	3
Indien	32	1.0	27	5
Japan	3	0.1	3	-
Südkorea	14	0.4	11	3
Taiwan	12	0.4	9	3
Übriges Asien	99	3.1	50	49
Australien	86	2.7	72	14
Übriges Ozeanien	15	0.5	15	-



## Ferienwohnung - Logiernächte nach Herkunftsland und Betriebsstandort

Tabelle 1.32

	Logiernächte			
	Total	Anteil in %	Rheintal	Steg/Malbun
<b>Total</b>	<b>10 377</b>	<b>100.0</b>	<b>5 421</b>	<b>4 956</b>
Liechtenstein	441	4.2	26	415
Schweiz	2 486	24.0	676	1 810
Belgien	139	1.3	83	56
Dänemark	89	0.9	84	5
Deutschland	3 581	34.5	1 703	1 878
Estland	5	0.0	1	4
Finnland	46	0.4	35	11
Frankreich	155	1.5	135	20
Griechenland	8	0.1	6	2
Irland	5	0.0	1	4
Italien	122	1.2	103	19
Lettland	28	0.3	28	-
Litauen	4	0.0	4	-
Luxemburg	43	0.4	19	24
Malta	4	0.0	4	-
Niederlande	357	3.4	209	148
Österreich	144	1.4	103	41
Polen	190	1.8	139	51
Portugal	22	0.2	12	10
Rumänien	13	0.1	13	-
Schweden	52	0.5	41	11
Slowakei	34	0.3	15	19
Slowenien	5	0.0	5	-
Spanien	60	0.6	41	19
Tschechische Republik	158	1.5	91	67
Ungarn	41	0.4	41	-
Vereinigtes Königreich	330	3.2	256	74
Island	4	0.0	4	-
Norwegen	39	0.4	35	4
Russland	108	1.0	94	14
Türkei	4	0.0	4	-
Ukraine	40	0.4	40	-
Übriges Europa	30	0.3	30	-
Südafrika	57	0.5	54	3
Übriges Afrika	6	0.1	4	2
Kanada	98	0.9	90	8
Vereinigte Staaten	595	5.7	543	52
Brasilien	33	0.3	33	-
Übriges Zentral-/ Südamerika	81	0.8	71	10
China	144	1.4	106	38
Hongkong	19	0.2	16	3
Indien	75	0.7	70	5
Japan	9	0.1	9	-
Südkorea	25	0.2	16	9
Taiwan	24	0.2	21	3
Übriges Asien	146	1.4	69	77
Australien	254	2.4	214	40
Übriges Ozeanien	24	0.2	24	-



## 1.4 Jugendherberge

## Jugendherberge - Gästeankünfte nach Herkunftsland und Monat

Tabelle 1.33

	Gästeankünfte												
	Total	Jan.	Feb.	Mär.	Apr.	Mai	Jun.	Jul.	Aug.	Sep.	Okt.	Nov.	Dez.
<b>Total</b>	<b>4 810</b>	-	-	<b>84</b>	<b>509</b>	<b>623</b>	<b>632</b>	<b>801</b>	<b>981</b>	<b>829</b>	<b>351</b>	-	-
Liechtenstein	60	-	-	-	1	22	34	1	2	-	-	-	-
Schweiz	1 848	-	-	3	248	218	222	250	265	480	162	-	-
Belgien	61	-	-	-	8	1	8	15	16	6	7	-	-
Bulgarien	3	-	-	-	-	-	-	-	3	-	-	-	-
Dänemark	33	-	-	-	5	3	1	10	5	6	3	-	-
Deutschland	835	-	-	3	67	117	78	164	202	150	54	-	-
Estland	1	-	-	-	-	1	-	-	-	-	-	-	-
Finnland	69	-	-	-	2	4	39	14	5	3	2	-	-
Frankreich	200	-	-	3	7	102	4	29	36	16	3	-	-
Griechenland	31	-	-	-	-	-	31	-	-	-	-	-	-
Irland	14	-	-	-	2	5	1	3	-	3	-	-	-
Italien	101	-	-	7	3	4	7	8	34	10	28	-	-
Kroatien	6	-	-	-	1	-	3	-	2	-	-	-	-
Lettland	4	-	-	-	-	-	-	4	-	-	-	-	-
Litauen	6	-	-	-	2	-	1	-	2	1	-	-	-
Luxemburg	19	-	-	-	2	-	3	1	11	2	-	-	-
Niederlande	102	-	-	-	5	10	7	17	44	12	7	-	-
Österreich	80	-	-	2	7	6	18	10	22	12	3	-	-
Polen	68	-	-	-	2	10	2	20	29	5	-	-	-
Portugal	18	-	-	1	1	2	-	12	-	2	-	-	-
Rumänien	8	-	-	-	-	-	3	-	4	-	1	-	-
Schweden	59	-	-	-	4	1	9	31	12	1	1	-	-
Slowakei	6	-	-	-	-	1	-	-	3	1	1	-	-
Slowenien	19	-	-	2	2	-	-	7	3	3	2	-	-
Spanien	56	-	-	-	15	11	5	1	15	8	1	-	-
Tschechische Republik	21	-	-	-	-	1	3	5	10	2	-	-	-
Ungarn	23	-	-	-	2	1	3	7	9	1	-	-	-
Vereinigtes Königreich	242	-	-	2	14	30	45	36	91	11	13	-	-
Zypern	2	-	-	-	-	-	2	-	-	-	-	-	-
Norwegen	84	-	-	50	1	3	4	14	8	2	2	-	-
Russland	33	-	-	-	2	-	4	4	8	12	3	-	-
Türkei	8	-	-	-	-	-	2	1	4	-	1	-	-
Ukraine	9	-	-	-	2	-	-	3	2	-	2	-	-
Übriges Europa	6	-	-	-	4	-	1	1	-	-	-	-	-
Südafrika	5	-	-	-	-	-	2	1	-	2	-	-	-
Übriges Afrika	18	-	-	-	5	1	-	-	10	-	2	-	-
Kanada	61	-	-	-	8	5	9	11	14	7	7	-	-
Vereinigte Staaten	244	-	-	7	43	29	30	56	44	17	18	-	-
Brasilien	33	-	-	-	8	-	6	12	4	2	1	-	-
Übriges Zentral-/ Südamerika	26	-	-	-	5	1	1	4	7	5	3	-	-
China	69	-	-	1	7	7	12	12	18	7	5	-	-
Hongkong	24	-	-	-	7	1	3	2	9	2	-	-	-
Indien	18	-	-	-	-	7	3	1	3	3	1	-	-
Japan	43	-	-	-	5	7	3	7	9	8	4	-	-
Südkorea	7	-	-	-	2	-	-	1	1	2	1	-	-
Taiwan	12	-	-	1	4	-	-	2	2	-	3	-	-
Übriges Asien	42	-	-	2	3	3	13	11	3	5	2	-	-
Australien	59	-	-	-	1	8	9	10	8	17	6	-	-
Übriges Ozeanien	14	-	-	-	2	1	1	3	2	3	2	-	-

## Erläuterung zur Tabelle:

Jugendherberge: Im Jahr 2019 wurde eine Jugendherberge mit 110 verfügbaren Betten erfasst.

## Jugendherberge - Logiernächte nach Herkunftsland und Monat

Tabelle 1.34

	Logiernächte												
	Total	Jan.	Feb.	Mär.	Apr.	Mai	Jun.	Jul.	Aug.	Sep.	Okt.	Nov.	Dez.
<b>Total</b>	<b>7 768</b>	-	-	<b>121</b>	<b>848</b>	<b>1 008</b>	<b>1 368</b>	<b>1 106</b>	<b>1 511</b>	<b>1 251</b>	<b>555</b>	-	-
Liechtenstein	317	-	-	-	9	44	204	38	22	-	-	-	-
Schweiz	3 228	-	-	5	500	448	470	292	461	774	278	-	-
Belgien	90	-	-	-	12	8	11	15	20	13	11	-	-
Bulgarien	5	-	-	-	-	-	-	-	5	-	-	-	-
Dänemark	44	-	-	-	14	4	1	11	5	6	3	-	-
Deutschland	1 158	-	-	7	92	180	118	210	259	209	83	-	-
Estland	2	-	-	-	-	2	-	-	-	-	-	-	-
Finnland	103	-	-	-	2	4	54	20	13	5	5	-	-
Frankreich	246	-	-	9	8	103	5	48	53	16	4	-	-
Griechenland	213	-	-	-	-	-	183	30	-	-	-	-	-
Irland	17	-	-	-	2	5	3	4	-	3	-	-	-
Italien	183	-	-	22	18	19	7	12	44	16	45	-	-
Kroatien	12	-	-	-	1	-	7	-	4	-	-	-	-
Lettland	4	-	-	-	-	-	-	4	-	-	-	-	-
Litauen	12	-	-	-	2	-	6	1	2	1	-	-	-
Luxemburg	35	-	-	-	2	-	3	2	26	2	-	-	-
Niederlande	175	-	-	-	5	12	8	21	109	13	7	-	-
Österreich	149	-	-	6	9	8	46	15	46	14	5	-	-
Polen	79	-	-	-	2	10	2	29	30	6	-	-	-
Portugal	21	-	-	1	1	4	-	12	-	3	-	-	-
Rumänien	14	-	-	-	-	-	5	-	8	-	1	-	-
Schweden	82	-	-	-	4	1	13	47	15	1	1	-	-
Slowakei	11	-	-	-	-	2	-	-	4	4	1	-	-
Slowenien	27	-	-	6	2	-	-	7	7	3	2	-	-
Spanien	67	-	-	-	15	12	6	4	16	13	1	-	-
Tschechische Republik	37	-	-	-	-	3	8	7	14	5	-	-	-
Ungarn	25	-	-	-	3	1	4	7	9	1	-	-	-
Vereinigtes Königreich	301	-	-	2	15	37	60	45	114	12	16	-	-
Zypern	2	-	-	-	-	-	2	-	-	-	-	-	-
Norwegen	91	-	-	50	1	4	6	16	9	3	2	-	-
Russland	45	-	-	-	2	-	5	4	17	14	3	-	-
Türkei	23	-	-	-	-	-	2	3	9	2	7	-	-
Ukraine	10	-	-	-	2	-	-	3	3	-	2	-	-
Übriges Europa	6	-	-	-	4	-	1	1	-	-	-	-	-
Südafrika	7	-	-	-	-	-	2	1	-	4	-	-	-
Übriges Afrika	34	-	-	-	6	6	-	-	20	-	2	-	-
Kanada	87	-	-	-	8	9	9	14	15	22	10	-	-
Vereinigte Staaten	341	-	-	8	47	39	46	95	59	22	25	-	-
Brasilien	39	-	-	-	11	-	8	13	4	2	1	-	-
Übriges Zentral-/ Südamerika	43	-	-	-	7	2	1	4	20	6	3	-	-
China	85	-	-	2	7	7	20	12	22	9	6	-	-
Hongkong	28	-	-	-	7	3	5	2	9	2	-	-	-
Indien	19	-	-	-	-	7	3	1	3	4	1	-	-
Japan	53	-	-	-	7	8	3	13	10	8	4	-	-
Südkorea	15	-	-	-	5	-	-	1	2	2	5	-	-
Taiwan	14	-	-	1	4	-	-	3	3	-	3	-	-
Übriges Asien	67	-	-	2	5	3	19	25	4	5	4	-	-
Australien	79	-	-	-	1	10	11	11	11	23	12	-	-
Übriges Ozeanien	23	-	-	-	6	3	1	3	5	3	2	-	-

## Erläuterung zur Tabelle:

Jugendherberge: Im Jahr 2019 wurde eine Jugendherberge mit 110 verfügbaren Betten erfasst.



## 1.5 Massenlager

## Massenlager - Gästeankünfte nach Herkunftsland und Monat

Tabelle 1.35

	Gästeankünfte												
	Total	Jan.	Feb.	Mär.	Apr.	Mai	Jun.	Jul.	Aug.	Sep.	Okt.	Nov.	Dez.
<b>Total</b>	<b>3 954</b>	<b>67</b>	<b>71</b>	<b>90</b>	<b>37</b>	<b>70</b>	<b>284</b>	<b>961</b>	<b>1 211</b>	<b>943</b>	<b>101</b>	<b>14</b>	<b>105</b>
Liechtenstein	605	2	-	-	8	18	18	192	172	145	20	1	29
Schweiz	784	9	1	26	-	10	88	169	190	254	15	4	18
Belgien	61	-	-	-	-	-	-	25	17	14	5	-	-
Dänemark	36	-	-	-	-	-	-	13	5	18	-	-	-
Deutschland	1 639	56	69	60	-	31	139	281	580	327	30	8	58
Finnland	32	-	-	-	29	-	1	-	-	2	-	-	-
Frankreich	45	-	-	-	-	-	1	43	-	1	-	-	-
Griechenland	1	-	1	-	-	-	-	-	-	-	-	-	-
Italien	6	-	-	-	-	3	-	2	-	1	-	-	-
Lettland	10	-	-	-	-	-	-	-	10	-	-	-	-
Luxemburg	4	-	-	-	-	-	-	-	-	-	4	-	-
Niederlande	45	-	-	-	-	-	5	-	36	4	-	-	-
Österreich	472	-	-	-	-	2	21	153	132	138	25	1	-
Polen	48	-	-	4	-	-	5	20	8	10	1	-	-
Portugal	7	-	-	-	-	2	-	5	-	-	-	-	-
Slowakei	6	-	-	-	-	-	-	-	-	6	-	-	-
Slowenien	43	-	-	-	-	-	-	22	21	-	-	-	-
Spanien	6	-	-	-	-	2	2	2	-	-	-	-	-
Tschechische Republik	7	-	-	-	-	-	-	3	4	-	-	-	-
Vereinigtes Königreich	25	-	-	-	-	-	2	8	10	5	-	-	-
Russland	15	-	-	-	-	-	-	7	8	-	-	-	-
Ukraine	1	-	-	-	-	-	-	-	-	-	1	-	-
Übriges Europa	1	-	-	-	-	1	-	-	-	-	-	-	-
Kanada	8	-	-	-	-	-	2	5	-	1	-	-	-
Vereinigte Staaten	31	-	-	-	-	-	-	5	11	15	-	-	-
Brasilien	1	-	-	-	-	-	-	1	-	-	-	-	-
Indien	10	-	-	-	-	-	-	3	5	2	-	-	-
Übriges Asien	3	-	-	-	-	1	-	2	-	-	-	-	-
Australien	2	-	-	-	-	-	-	-	2	-	-	-	-

## Erläuterung zur Tabelle:

Massenlager: Im Jahr 2019 wurden 8 Massenlager mit 230 verfügbaren Betten erfasst.



## Massenlager - Logiernächte nach Herkunftsland und Monat

Tabelle 1.36

	Logiernächte												
	Total	Jan.	Feb.	Mär.	Apr.	Mai	Jun.	Jul.	Aug.	Sep.	Okt.	Nov.	Dez.
<b>Total</b>	<b>5 156</b>	<b>166</b>	<b>266</b>	<b>336</b>	<b>95</b>	<b>79</b>	<b>465</b>	<b>985</b>	<b>1 345</b>	<b>1 018</b>	<b>186</b>	<b>62</b>	<b>153</b>
Liechtenstein	669	4	-	-	8	18	18	192	172	147	40	10	60
Schweiz	883	14	1	26	-	12	152	169	192	276	15	8	18
Belgien	100	-	-	-	-	-	-	25	21	14	30	10	-
Dänemark	36	-	-	-	-	-	-	13	5	18	-	-	-
Deutschland	2 526	148	263	306	-	36	246	305	696	377	50	24	75
Finnland	90	-	-	-	87	-	1	-	-	2	-	-	-
Frankreich	45	-	-	-	-	-	1	43	-	1	-	-	-
Griechenland	2	-	2	-	-	-	-	-	-	-	-	-	-
Italien	11	-	-	-	-	5	2	2	-	2	-	-	-
Lettland	10	-	-	-	-	-	-	-	10	-	-	-	-
Luxemburg	32	-	-	-	-	-	-	-	-	-	24	8	-
Niederlande	53	-	-	-	-	-	13	-	36	4	-	-	-
Österreich	485	-	-	-	-	2	21	153	144	138	25	2	-
Polen	48	-	-	4	-	-	5	20	8	10	1	-	-
Portugal	7	-	-	-	-	2	-	5	-	-	-	-	-
Slowakei	6	-	-	-	-	-	-	-	-	6	-	-	-
Slowenien	43	-	-	-	-	-	-	22	21	-	-	-	-
Spanien	6	-	-	-	-	2	2	2	-	-	-	-	-
Tschechische Republik	7	-	-	-	-	-	-	3	4	-	-	-	-
Vereinigtes Königreich	25	-	-	-	-	-	2	8	10	5	-	-	-
Russland	15	-	-	-	-	-	-	7	8	-	-	-	-
Ukraine	1	-	-	-	-	-	-	-	-	-	1	-	-
Übriges Europa	1	-	-	-	-	1	-	-	-	-	-	-	-
Kanada	8	-	-	-	-	-	2	5	-	1	-	-	-
Vereinigte Staaten	31	-	-	-	-	-	-	5	11	15	-	-	-
Brasilien	1	-	-	-	-	-	-	1	-	-	-	-	-
Indien	10	-	-	-	-	-	-	3	5	2	-	-	-
Übriges Asien	3	-	-	-	-	1	-	2	-	-	-	-	-
Australien	2	-	-	-	-	-	-	-	2	-	-	-	-

## Erläuterung zur Tabelle:

Massenlager: Im Jahr 2019 wurden 8 Massenlager mit 230 verfügbaren Betten erfasst.



## 1.6 Camping

## Camping - Gästeankünfte nach Herkunftsland und Monat

Tabelle 1.37

	Gästeankünfte												
	Total	Jan.	Feb.	Mär.	Apr.	Mai	Jun.	Jul.	Aug.	Sep.	Okt.	Nov.	Dez.
<b>Total</b>	<b>2 915</b>	-	-	-	100	151	557	928	878	233	68	-	-
Liechtenstein	13	-	-	-	-	1	3	4	5	-	-	-	-
Schweiz	554	-	-	-	30	55	124	143	116	61	25	-	-
Belgien	77	-	-	-	1	3	13	34	24	2	-	-	-
Dänemark	55	-	-	-	-	-	10	31	14	-	-	-	-
Deutschland	678	-	-	-	51	43	125	173	196	62	28	-	-
Estland	13	-	-	-	-	-	6	-	7	-	-	-	-
Finnland	45	-	-	-	-	4	22	13	3	3	-	-	-
Frankreich	105	-	-	-	-	1	6	49	33	16	-	-	-
Irland	10	-	-	-	-	-	2	8	-	-	-	-	-
Italien	79	-	-	-	2	-	16	12	44	3	2	-	-
Lettland	21	-	-	-	-	-	-	-	21	-	-	-	-
Luxemburg	4	-	-	-	2	-	-	2	-	-	-	-	-
Niederlande	321	-	-	-	4	10	44	135	111	12	5	-	-
Österreich	48	-	-	-	-	2	4	22	16	4	-	-	-
Polen	82	-	-	-	-	4	3	36	28	11	-	-	-
Portugal	12	-	-	-	1	-	2	-	9	-	-	-	-
Rumänien	7	-	-	-	1	-	6	-	-	-	-	-	-
Schweden	92	-	-	-	4	3	26	49	6	2	2	-	-
Slowakei	11	-	-	-	-	-	1	-	6	4	-	-	-
Slowenien	16	-	-	-	-	-	2	3	9	2	-	-	-
Spanien	67	-	-	-	-	-	6	6	49	3	3	-	-
Tschechische Republik	109	-	-	-	-	-	12	46	42	9	-	-	-
Ungarn	21	-	-	-	-	-	6	2	13	-	-	-	-
Vereinigtes Königreich	158	-	-	-	-	10	10	75	47	13	3	-	-
Zypern	1	-	-	-	-	-	-	-	1	-	-	-	-
Island	1	-	-	-	-	-	-	1	-	-	-	-	-
Norwegen	51	-	-	-	2	-	5	33	9	2	-	-	-
Russland	24	-	-	-	-	3	-	7	11	3	-	-	-
Türkei	4	-	-	-	-	-	4	-	-	-	-	-	-
Ukraine	32	-	-	-	-	-	6	3	21	2	-	-	-
Übriges Europa	3	-	-	-	-	-	-	-	3	-	-	-	-
Südafrika	4	-	-	-	-	-	2	2	-	-	-	-	-
Kanada	21	-	-	-	-	7	3	3	2	6	-	-	-
Vereinigte Staaten	66	-	-	-	2	2	43	6	11	2	-	-	-
China	33	-	-	-	-	-	25	5	3	-	-	-	-
Hongkong	1	-	-	-	-	1	-	-	-	-	-	-	-
Japan	3	-	-	-	-	-	-	3	-	-	-	-	-
Südkorea	12	-	-	-	-	-	-	5	7	-	-	-	-
Übriges Asien	17	-	-	-	-	-	1	7	6	3	-	-	-
Australien	32	-	-	-	-	2	15	5	5	5	-	-	-
Übriges Ozeanien	12	-	-	-	-	-	4	5	-	3	-	-	-

## Erläuterung zur Tabelle:

Camping: Im Jahr 2019 wurden zwei Campingplätze mit 204 verfügbaren Betten (ein Stellplatz entspricht vier Betten) erfasst.

## Camping - Logiernächte nach Herkunftsland und Monat

Tabelle 1.38

	Logiernächte												
	Total	Jan.	Feb.	Mär.	Apr.	Mai	Jun.	Jul.	Aug.	Sep.	Okt.	Nov.	Dez.
<b>Total</b>	<b>4 687</b>	-	-	-	<b>154</b>	<b>213</b>	<b>898</b>	<b>1 610</b>	<b>1 382</b>	<b>346</b>	<b>84</b>	-	-
Liechtenstein	34	-	-	-	-	1	3	8	22	-	-	-	-
Schweiz	1 022	-	-	-	55	88	288	268	195	96	32	-	-
Belgien	107	-	-	-	1	3	21	46	34	2	-	-	-
Dänemark	79	-	-	-	-	-	10	50	19	-	-	-	-
Deutschland	1 159	-	-	-	75	62	206	358	327	96	35	-	-
Estland	13	-	-	-	-	-	6	-	7	-	-	-	-
Finnland	56	-	-	-	-	4	24	19	3	6	-	-	-
Frankreich	140	-	-	-	-	1	8	67	40	24	-	-	-
Irland	26	-	-	-	-	-	2	24	-	-	-	-	-
Italien	94	-	-	-	2	-	16	19	52	3	2	-	-
Lettland	21	-	-	-	-	-	-	-	21	-	-	-	-
Luxemburg	8	-	-	-	6	-	-	2	-	-	-	-	-
Niederlande	687	-	-	-	4	10	73	321	261	13	5	-	-
Österreich	57	-	-	-	-	2	6	27	16	6	-	-	-
Polen	82	-	-	-	-	4	3	36	28	11	-	-	-
Portugal	19	-	-	-	1	-	2	-	16	-	-	-	-
Rumänien	10	-	-	-	2	-	8	-	-	-	-	-	-
Schweden	145	-	-	-	4	6	60	63	8	2	2	-	-
Slowakei	15	-	-	-	-	-	1	-	9	5	-	-	-
Slowenien	16	-	-	-	-	-	2	3	9	2	-	-	-
Spanien	82	-	-	-	-	-	6	7	51	15	3	-	-
Tschechische Republik	166	-	-	-	-	-	12	61	71	22	-	-	-
Ungarn	31	-	-	-	-	-	6	2	23	-	-	-	-
Vereinigtes Königreich	238	-	-	-	-	13	11	121	73	15	5	-	-
Zypern	1	-	-	-	-	-	-	-	1	-	-	-	-
Island	1	-	-	-	-	-	-	1	-	-	-	-	-
Norwegen	55	-	-	-	2	-	5	37	9	2	-	-	-
Russland	28	-	-	-	-	3	-	11	11	3	-	-	-
Türkei	4	-	-	-	-	-	4	-	-	-	-	-	-
Ukraine	47	-	-	-	-	-	9	6	30	2	-	-	-
Übriges Europa	3	-	-	-	-	-	-	-	3	-	-	-	-
Südafrika	4	-	-	-	-	-	2	2	-	-	-	-	-
Kanada	31	-	-	-	-	11	7	5	2	6	-	-	-
Vereinigte Staaten	79	-	-	-	2	2	49	6	18	2	-	-	-
China	37	-	-	-	-	-	25	9	3	-	-	-	-
Hongkong	1	-	-	-	-	1	-	-	-	-	-	-	-
Japan	5	-	-	-	-	-	-	5	-	-	-	-	-
Südkorea	12	-	-	-	-	-	-	5	7	-	-	-	-
Übriges Asien	21	-	-	-	-	-	1	9	6	5	-	-	-
Australien	38	-	-	-	-	2	18	6	7	5	-	-	-
Übriges Ozeanien	13	-	-	-	-	-	4	6	-	3	-	-	-

## Erläuterung zur Tabelle:

Camping: Im Jahr 2019 wurden zwei Campingplätze mit 204 verfügbaren Betten (ein Stellplatz entspricht vier Betten) erfasst.



## 2 Zeitreihen

## Alle Beherbergungsarten - Gästeankünfte nach Beherbergungsart seit 1980

Tabelle 2.01

Jahr	Gästeankünfte					
	Total	Hotellerie	Ferienwohnung	Jugendherberge	Massenlager	Camping
1980	91 088	85 033	4 897	.	1 158	*
1981	91 235	85 282	4 929	.	1 024	*
1982	86 437	79 757	5 404	.	1 276	*
1983	86 370	79 426	5 199	.	1 745	*
1984	90 341	83 589	5 251	.	1 501	*
1985	92 870	85 851	5 179	.	1 840	*
1986	88 652	76 440	5 220	5 391	1 601	*
1987	88 650	75 682	5 374	5 480	2 114	*
1988	84 541	71 633	5 292	5 751	1 865	*
1989	89 923	77 324	5 139	5 818	1 642	*
1990	89 158	77 735	4 849	4 537	2 037	*
1991	81 282	71 211	4 403	3 459	2 209	*
1992	84 455	72 000	4 224	6 057	2 174	*
1993	76 098	64 980	3 709	5 350	2 059	*
1994	72 038	62 080	3 556	4 253	2 149	*
1995	68 655	59 877	3 813	3 674	1 291	*
1996	65 363	56 751	3 431	3 837	1 344	*
1997	66 766	58 197	3 748	3 462	1 359	*
1998	75 349	60 463	3 651	3 684	1 899	5 652
1999	76 002	60 390	4 675	3 833	1 840	5 264
2000	77 781	62 894	4 740	3 815	1 428	4 904
2001	75 967	57 813	4 508	4 638	3 433	5 575
2002	67 391	49 752	4 483	4 799	3 174	5 183
2003	68 380	50 207	4 239	4 822	4 075	5 037
2004	68 372	50 103	4 123	5 189	3 954	5 003
2005	68 602	51 056	4 051	4 550	3 850	5 095
2006	73 509	56 204	3 927	5 167	3 235	4 976
2007	77 573	59 603	4 121	5 112	3 867	4 870
2008	77 957	60 287	3 931	5 137	3 599	5 003
2009	72 428	54 389	3 821	4 992	4 677	4 549
2010	69 756	51 815	3 790	4 774	4 365	5 012
2011	72 849	55 869	3 555	4 566	4 078	4 781
ohne Dauermieter Ferienwohnung und Camping						
2011	67 456	55 869	1 410	4 566	4 078	1 533
2012	64 626	55 229	1 444	3 201	3 847	905
2013	60 764	53 044	1 299	1 813	3 458	1 150
2014	62 305	54 118	1 368	2 729	3 153	937
2015	57 649	49 165	1 954	2 459	3 096	975
2016	70 754	61 084	1 974	3 936	2 621	1 139
2017	80 939	70 058	2 474	3 727	3 052	1 628
2018	87 064	73 195	3 001	4 454	4 011	2 403
2019	99 891	84 983	3 229	4 810	3 954	2 915

## Erläuterung zur Tabelle:

Seit 2012 werden Dauermieter in Ferienwohnungen und auf Campingplätzen in Übereinstimmung mit der europäischen Definition nicht mehr erhoben.



## Alle Beherbergungsarten - Logiernächte nach Beherbergungsart seit 1980

Tabelle 2.02

Jahr	Logiernächte					
	Total	Hotellerie	Ferienwohnung	Jugendherberge	Massenlager	Camping
1980	267 832	182 443	50 605	.	1 695	33 089
1981	259 647	177 146	52 345	.	1 974	28 182
1982	246 645	161 589	51 503	.	2 149	31 404
1983	229 612	154 421	43 581	.	2 516	29 094
1984	232 962	157 746	44 564	.	2 175	28 477
1985	243 227	167 856	42 163	.	2 818	30 390
1986	233 936	158 257	43 592	9 104	2 427	20 556
1987	229 527	152 951	43 746	8 371	3 246	21 213
1988	213 425	139 541	41 434	8 784	2 651	21 015
1989	224 677	152 176	39 620	8 985	2 510	21 386
1990	214 116	149 861	36 887	7 160	2 880	17 328
1991	205 432	143 003	34 153	4 967	4 996	18 313
1992	211 003	148 218	33 098	9 483	3 017	17 187
1993	192 504	134 280	28 413	8 543	4 230	17 038
1994	184 048	129 174	28 002	7 073	3 713	16 086
1995	178 920	127 510	27 386	6 661	2 982	14 381
1996	167 140	119 264	25 333	6 714	2 493	13 336
1997	169 700	119 968	26 911	5 877	2 856	14 088
1998	174 241	123 252	27 061	6 089	3 285	14 554
1999	177 568	124 173	29 440	5 608	3 382	14 965
2000	186 820	133 485	30 052	5 820	2 772	14 691
2001	183 450	123 273	29 525	7 332	6 164	17 156
2002	167 224	108 319	27 428	8 246	6 138	17 093
2003	165 926	107 152	26 749	8 572	6 876	16 577
2004	161 128	103 724	25 178	8 971	6 687	16 568
2005	165 305	111 289	24 691	7 137	6 084	16 104
2006	170 308	118 143	23 767	7 912	4 999	15 487
2007	183 360	128 619	25 422	8 046	6 049	15 224
2008	187 306	134 495	24 334	7 974	5 804	14 699
2009	176 340	121 568	23 443	9 375	6 789	15 165
2010	166 835	115 051	22 678	7 230	6 488	15 388
2011	167 120	117 384	20 606	8 518	5 948	14 664
ohne Dauermieter Ferienwohnung und Camping						
2011	144 041	117 384	9 939	8 518	5 948	2 252
2012	141 042	114 852	10 085	8 774	5 747	1 584
2013	135 303	113 197	8 531	6 468	5 137	1 970
2014	132 272	109 972	8 296	7 510	4 932	1 562
2015	112 484	91 541	8 578	6 257	4 682	1 426
2016	130 816	109 416	7 968	7 672	4 145	1 615
2017	150 624	127 232	10 005	5 980	4 523	2 884
2018	162 161	136 066	10 089	6 870	5 353	3 783
2019	177 586	149 598	10 377	7 768	5 156	4 687

## Erläuterung zur Tabelle:

Seit 2012 werden Dauermieter in Ferienwohnungen und auf Campingplätzen in Übereinstimmung mit der europäischen Definition nicht mehr erhoben.

## Alle Beherbergungsarten - Gästekünfte nach Monat seit 1980

Tabelle 2.24

Gästekünfte														
Jahr	Total	Jan.	Feb.	Mär.	Apr.	Mai	Jun.	Jul.	Aug.	Sep.	Okt.	Nov.	Dez.	Index 1980 = 100
1980	91 088	4 676	5 239	5 742	5 601	8 671	9 784	12 472	13 024	11 834	6 874	3 149	4 022	100.0
1981	91 235	5 009	6 291	5 694	6 859	8 412	10 831	11 454	12 595	10 470	6 847	3 070	3 703	100.2
1982	86 437	5 395	6 014	5 578	5 871	7 421	8 502	11 506	11 728	10 461	7 275	3 243	3 443	94.9
1983	86 370	5 275	5 769	6 095	5 785	7 381	9 520	10 732	11 529	10 265	6 958	3 157	3 904	94.8
1984	90 341	4 834	5 027	6 108	6 229	6 832	9 969	11 437	12 047	11 639	7 886	3 932	4 401	99.2
1985	92 870	5 334	5 317	6 378	6 099	8 582	10 570	11 454	12 177	10 911	8 129	4 118	3 801	102.0
1986	88 652	5 555	5 384	7 171	5 532	8 286	8 557	11 137	12 001	10 032	7 625	3 443	3 929	97.3
1987	88 650	5 319	5 189	6 128	6 459	6 911	9 557	11 542	12 389	10 305	7 682	3 640	3 529	97.3
1988	84 541	4 556	5 281	5 715	5 767	6 588	9 216	10 727	11 655	10 455	7 319	3 700	3 562	92.8
1989	89 923	5 061	5 316	7 209	5 601	7 544	9 119	11 423	12 118	10 753	7 849	3 833	4 097	98.7
1990	89 158	4 580	4 689	6 150	6 417	7 807	9 636	11 943	12 421	10 011	7 400	4 053	4 051	97.9
1991	81 282	4 514	4 871	5 877	5 487	6 443	7 869	10 402	11 793	9 187	7 116	3 604	4 119	89.2
1992	84 455	4 515	5 777	5 899	5 888	7 309	8 502	10 800	11 477	9 364	6 836	3 951	4 137	92.7
1993	76 098	4 831	5 309	5 631	5 695	6 380	7 969	8 870	9 495	8 492	5 881	3 730	3 815	83.5
1994	72 038	4 771	4 881	6 005	4 839	5 755	7 304	8 340	9 374	7 701	5 860	3 514	3 694	79.1
1995	68 655	4 304	4 927	5 610	5 051	6 087	6 790	7 216	8 173	7 640	5 672	3 887	3 298	75.4
1996	65 363	4 377	4 660	5 829	4 338	5 328	6 064	6 798	8 544	7 012	5 262	3 609	3 542	71.8
1997	66 766	4 002	4 718	5 325	4 686	5 506	6 704	6 978	8 474	6 888	6 055	3 741	3 689	73.3
1998	75 349	4 250	5 388	5 995	5 503	6 287	7 768	8 560	9 959	8 277	5 808	4 042	3 512	82.7
1999	76 002	4 508	4 727	6 010	5 557	6 369	8 246	8 312	9 453	8 541	6 012	4 421	3 846	83.4
2000	77 781	4 766	5 297	6 532	5 715	6 507	8 549	8 365	9 284	8 659	5 817	4 548	3 742	85.4
2001	75 967	4 722	5 144	5 709	5 575	6 752	8 913	8 630	8 884	7 534	5 926	4 552	3 626	83.4
2002	67 391	4 133	4 488	5 336	4 518	5 872	7 482	8 469	8 646	6 551	5 389	3 421	3 086	74.0
2003	68 380	4 536	4 630	5 371	4 469	5 722	7 094	8 169	8 889	6 857	5 246	3 677	3 720	75.1
2004	68 372	3 847	5 130	4 766	4 661	5 838	7 423	8 083	8 758	7 705	5 541	3 378	3 242	75.1
2005	68 602	4 126	4 657	5 386	4 046	5 518	6 998	8 621	9 007	7 405	5 460	3 885	3 493	75.3
2006	73 509	4 458	4 905	5 502	5 019	6 151	7 509	8 910	8 671	8 547	5 720	4 318	3 799	80.7
2007	77 573	4 565	5 155	6 353	5 363	5 758	8 983	8 972	8 941	8 557	6 647	4 359	3 920	85.2
2008	77 957	4 698	5 696	6 384	5 152	6 279	7 942	9 061	10 136	8 556	5 719	4 134	4 200	85.6
2009	72 428	4 494	5 043	5 170	4 889	5 887	7 647	8 624	8 842	8 207	6 015	4 027	3 583	79.5
2010	69 756	3 647	4 566	5 494	4 648	5 039	6 498	8 901	9 387	8 384	5 679	3 903	3 610	76.6
2011	72 849	4 427	4 712	5 585	4 619	6 415	8 230	8 576	9 062	7 623	5 984	3 886	3 730	80.0
ohne Dauermieter Ferienwohnung und Camping														2011 = 100
2011	67 456	4 236	4 521	5 394	4 208	5 778	7 366	7 706	8 424	6 979	5 570	3 708	3 566	100.0
2012	64 626	4 157	4 491	4 966	3 902	5 261	6 234	8 039	8 309	7 106	5 123	3 417	3 621	95.8
2013	60 764	3 816	4 269	4 783	3 755	4 446	5 583	7 126	8 448	6 633	5 034	3 521	3 350	90.1
2014	62 305	3 821	4 371	4 718	3 969	4 490	6 507	7 655	8 454	6 864	4 902	3 067	3 487	92.4
2015	57 649	3 864	4 169	4 548	3 736	4 581	5 497	7 009	7 612	6 115	4 407	3 056	3 055	85.5
2016	70 754	3 849	4 932	5 769	4 265	5 369	7 027	9 642	10 185	7 091	4 945	3 797	3 883	104.9
2017	80 939	4 700	5 596	5 757	5 503	6 413	7 535	10 216	11 093	8 082	6 308	4 424	5 312	120.0
2018	87 064	5 904	6 070	6 097	5 062	6 651	8 907	11 691	12 155	8 883	6 329	4 564	4 751	129.1
2019	99 891	5 657	5 950	6 404	5 859	7 139	10 560	13 337	14 503	10 726	8 337	5 120	6 299	148.1

## Erläuterung zur Tabelle:

Seit 2012 werden Dauermieter in Ferienwohnungen und auf Campingplätzen in Übereinstimmung mit der europäischen Definition nicht mehr erhoben.

## Alle Beherbergungsarten - Logiernächte nach Monat seit 1980

Tabelle 2.03

Logiernächte														
Jahr	Total	Jan.	Feb.	Mär.	Apr.	Mai	Jun.	Jul.	Aug.	Sep.	Okt.	Nov.	Dez.	Index 1980 = 100
1980	267 832	20 777	23 922	22 756	20 378	19 491	22 796	37 497	38 222	24 695	14 588	7 249	15 461	100.0
1981	259 647	21 086	23 591	22 011	24 272	16 375	22 876	35 749	38 079	21 789	13 351	6 025	14 443	96.9
1982	246 645	20 921	24 064	22 335	20 126	15 756	19 760	34 051	35 277	21 468	13 976	6 633	12 278	92.1
1983	229 612	19 689	22 938	23 311	14 610	15 749	19 558	29 930	31 975	20 823	12 705	6 500	11 824	85.7
1984	232 962	18 058	20 286	21 773	17 466	14 500	20 910	30 814	32 824	22 072	13 220	7 366	13 673	87.0
1985	243 227	20 075	22 584	24 061	19 254	17 343	20 624	29 893	30 620	23 638	15 176	7 774	12 185	90.8
1986	233 936	20 476	23 386	27 305	16 607	17 517	17 330	27 665	29 981	20 249	15 160	6 652	11 608	87.3
1987	229 527	18 945	21 079	22 545	18 867	14 358	20 474	29 051	30 245	20 017	14 825	7 896	11 225	85.7
1988	213 425	14 586	22 619	21 976	14 812	14 198	17 872	25 571	27 797	19 932	15 407	7 413	11 242	79.7
1989	224 677	16 890	21 859	25 844	12 645	16 762	18 594	25 777	30 308	20 178	15 886	7 840	12 094	83.9
1990	214 116	14 324	18 419	19 418	16 832	15 317	19 233	26 550	30 509	20 111	14 388	7 164	11 851	79.9
1991	205 432	14 852	18 393	19 153	12 012	14 672	18 134	26 466	29 181	20 224	14 452	6 376	11 517	76.7
1992	211 003	15 396	19 158	20 347	15 537	15 263	20 211	26 195	28 212	19 392	13 359	7 017	10 916	78.8
1993	192 504	14 696	18 433	16 717	14 444	14 920	17 770	23 284	24 793	18 082	12 010	6 615	10 740	71.9
1994	184 048	15 266	18 694	18 742	11 481	12 679	16 646	22 333	23 406	17 701	11 266	6 091	9 743	68.7
1995	178 920	14 771	17 255	16 489	13 211	13 931	17 180	20 206	21 403	17 409	11 210	7 003	8 852	66.8
1996	167 140	13 155	16 710	17 771	11 394	12 849	14 613	18 259	20 656	14 877	11 585	6 349	8 922	62.4
1997	169 700	12 848	16 390	16 397	10 843	13 971	15 413	17 958	21 627	15 512	12 515	6 619	9 607	63.4
1998	174 241	12 916	18 231	16 792	14 369	13 762	15 767	19 149	20 665	15 521	11 539	6 954	8 576	65.1
1999	177 568	13 321	14 725	15 579	12 896	16 892	17 049	19 642	21 017	16 283	12 564	7 733	9 867	66.3
2000	186 820	14 445	16 466	18 267	13 451	14 092	19 294	20 523	22 606	17 799	11 659	8 244	9 974	69.8
2001	183 450	14 803	16 615	17 209	13 158	14 142	18 242	20 641	22 049	16 092	11 941	8 425	10 133	68.5
2002	167 224	13 287	15 387	15 551	10 360	13 043	16 432	22 380	21 521	13 857	11 217	5 946	8 243	62.4
2003	165 926	12 888	15 367	15 366	11 090	12 529	15 378	21 139	20 879	14 147	11 390	6 652	9 101	62.0
2004	161 128	12 139	16 391	13 537	11 126	12 205	15 468	18 183	20 179	16 022	11 138	6 225	8 515	60.2
2005	165 305	13 569	16 440	17 313	8 653	11 421	14 943	19 668	21 305	15 037	11 716	6 747	8 493	61.7
2006	170 308	13 622	16 278	15 262	11 905	12 260	16 186	21 300	19 762	16 395	11 475	7 127	8 736	63.6
2007	183 360	14 046	17 961	16 976	12 131	12 870	17 267	22 151	21 653	16 823	13 587	7 993	9 902	68.5
2008	187 306	14 705	18 016	18 809	10 814	12 941	16 340	22 085	23 708	17 518	13 140	8 061	11 169	69.9
2009	176 340	14 706	16 657	14 082	12 650	12 551	15 686	20 918	22 708	16 796	13 497	6 861	9 228	65.8
2010	166 835	12 078	16 086	16 453	10 636	12 651	12 730	19 485	22 554	15 964	12 018	6 720	9 460	62.3
2011	167 120	13 382	15 755	16 133	9 171	13 228	18 187	19 379	20 552	14 501	11 614	6 795	8 423	62.4
ohne Dauermieter Ferienwohnung und Camping														
2011 = 100														
2011	144 041	12 427	14 991	15 369	7 759	10 796	15 195	14 739	16 492	12 041	10 190	6 439	7 603	100.0
2012	141 042	11 879	14 983	11 717	8 695	10 290	11 380	15 979	18 124	12 404	11 377	5 929	8 285	97.9
2013	135 303	12 186	14 552	13 982	7 392	7 928	10 307	14 443	17 273	12 114	11 539	5 828	7 759	93.9
2014	132 272	11 766	13 464	11 542	7 638	8 309	11 885	14 965	17 886	12 385	9 453	4 965	8 014	91.8
2015	112 484	11 556	13 133	10 704	7 807	7 187	8 820	11 247	12 734	9 869	7 569	5 197	6 661	78.1
2016	130 816	9 532	14 631	14 320	7 598	8 877	11 536	14 519	16 243	11 403	8 736	5 979	7 442	90.8
2017	150 624	11 484	15 462	12 886	10 103	10 066	12 938	16 131	18 594	13 730	11 436	7 289	10 505	104.6
2018	162 161	14 589	17 288	13 458	9 055	10 882	14 710	17 604	21 064	14 718	11 556	7 869	9 368	112.6
2019	177 586	13 100	15 174	14 800	9 538	11 539	16 883	20 415	23 012	16 823	15 245	8 557	12 500	123.3

## Erläuterung zur Tabelle:

Seit 2012 werden Dauermieter in Ferienwohnungen und auf Campingplätzen in Übereinstimmung mit der europäischen Definition nicht mehr erhoben.

## Hotellerie - Betriebe, Betten und Zimmer seit 2000

Tabelle 2.04

Jahr	Betriebe		Betten	Zimmer
	Erfasste Betriebe	Geöffnete Betriebe	Verfügbare Betten	Verfügbare Zimmer
2000	49	46.1	1 184	621
2001	46	44.5	1 155	609
2002	47	43.8	1 112	581
2003	43	42.3	1 160	591
2004	43	42.3	1 176	572
2005	43	41.1	1 188	608
2006	44	43.9	1 263	646
2007	45	44.3	1 265	645
2008	45	42.1	1 195	624
2009	41	37.8	1 110	580
2010	40	37.7	1 098	574
2011	40	37.0	1 121	589
2012	38	36.1	1 029	515
2013	36	33.9	978	476
2014	40	36.3	1 025	500
2015	35	32.3	912	459
2016	38	36.1	1 264	594
2017	35	33.6	1 338	625
2018	34	32.1	1 302	605
2019	33	30.0	1 357	626

### Erläuterung zur Tabelle:

Erfasste Betriebe: Bis 2007 entsprechen die erfassten Betriebe dem Bestand im Monat August.

Ab 2008 sind es die Betriebe, die an mindestens einem Monat im Jahr erfasst wurden.

Geöffnete Betriebe: Jahresdurchschnitt der geöffneten Betriebe. Bis 2012 sind geöffnete Betriebe Beherbergungsbetriebe, welche im Erhebungsmonat während mindestens einem Tag geöffnet sind. Seit 2013 sind geöffnete Betriebe Beherbergungsbetriebe, welche im Erhebungsmonat während mindestens einem Tag geöffnet sind und im Berichtsjahr Logiernächte aufweisen.

Verfügbare Betten: Jahresdurchschnitt der verfügbaren Betten pro Tag der geöffneten Betriebe.

Verfügbare Zimmer: Jahresdurchschnitt der verfügbaren Zimmer pro Tag der geöffneten Betriebe.

## Hotellerie - Zimmer für Personen mit eingeschränkter Mobilität 2015 und 2018

Tabelle 2.26

Jahr	Befragte Betriebe	Antwortende Betriebe	Betriebe mit geeigneten Zimmern	Zimmer für Personen mit eing. Mobilität
2015	35	35	11	79
2018	31	31	11	36

## Hotellerie - Gästeankünfte und Logiernächte nach Region seit 1965

Tabelle 2.05

Jahr	Gästeankünfte						Logiernächte					
	Total	Vaduz	Balzers/ Triesen	Triesen- berg	Schaan/ Planken	Unter- land	Total	Vaduz	Balzers/ Triesen	Triesen- berg	Schaan/ Planken	Unter- land
1965	52 704	27 660	11 077	5 530	6 469	1 968	120 313	47 098	18 758	25 405	22 409	6 643
1970	72 421	38 550	14 170	7 480	7 135	5 086	145 247	60 224	26 157	27 607	21 452	9 807
1975	78 553	37 109	11 941	11 217	10 433	7 853	175 717	57 132	20 934	61 259	23 006	13 386
1980	85 033	34 677	11 466	19 407	11 729	7 754	182 443	50 091	21 744	71 907	22 524	16 177
1981	85 282	37 388	11 691	19 036	10 773	6 394	177 146	55 530	21 709	67 062	20 969	11 876
1982	79 757	33 711	9 807	18 970	10 697	6 572	161 589	47 895	17 383	63 313	21 316	11 682
1983	79 426	33 736	9 049	18 297	11 093	7 251	154 421	45 819	15 892	58 358	21 087	13 265
1984	83 589	37 224	6 416	21 140	11 044	7 765	157 746	51 038	13 113	60 007	20 823	12 765
1985	85 851	37 273	6 777	24 224	11 177	6 400	167 856	51 453	14 411	69 321	22 046	10 625
1986	76 440	33 429	5 467	20 827	11 244	5 473	158 257	46 087	12 398	62 833	22 388	14 551
1987	75 682	32 587	5 672	20 449	11 530	5 444	152 951	44 871	13 918	57 409	21 725	15 028
1988	71 633	31 323	5 917	18 321	10 715	5 357	139 541	43 498	12 924	51 820	20 254	11 045
1989	77 324	34 152	5 652	21 077	11 080	5 363	152 176	46 237	13 959	57 960	21 104	12 916
1990	77 735	33 012	7 024	20 955	11 088	5 656	149 861	45 489	17 431	53 796	21 643	11 502
1991	71 211	27 310	8 334	18 591	11 325	5 651	143 003	38 577	17 360	55 634	21 221	10 211
1992	72 000	26 977	8 323	19 792	11 760	5 148	148 218	38 267	17 096	62 151	20 951	9 753
1993	64 980	24 617	7 643	17 582	10 525	4 613	134 280	35 398	14 345	55 916	19 280	9 341
1994	62 080	23 360	7 743	16 385	9 731	4 861	129 174	33 401	13 945	54 698	17 269	9 861
1995	59 877	22 075	9 238	15 336	8 354	4 874	127 510	32 099	18 441	50 959	15 806	10 205
1996	56 751	20 701	9 744	13 409	8 070	4 827	119 264	29 566	19 334	44 995	15 498	9 871
1997	58 197	20 961	10 544	13 786	8 423	4 483	119 968	29 661	20 666	43 909	15 557	10 175
1998	60 463	21 028	11 615	14 307	9 083	4 430	123 252	29 373	22 376	43 095	17 033	11 375
1999	60 390	18 849	12 354	14 154	10 128	4 905	124 173	27 013	23 467	42 568	18 902	12 223
2000	62 894	18 940	14 454	15 006	9 799	4 695	133 485	27 347	29 747	46 568	19 162	10 661
2001	57 813	17 127	13 768	12 695	9 054	5 169	123 273	25 840	28 875	41 163	17 673	9 722
2002	49 752	14 988	11 155	11 026	8 229	4 354	108 319	21 679	25 505	36 810	16 293	8 032
2003	50 207	15 061	10 796	11 799	8 752	3 799	107 152	22 050	23 584	38 037	17 108	6 373
2004	50 103	16 722	10 346	11 234	8 122	3 679	103 724	24 824	21 088	34 677	16 419	6 716
2005	51 056	17 884	10 489	11 671	7 524	3 488	111 289	26 794	21 678	40 615	14 790	7 412
2006	56 204	19 834	12 676	12 443	7 609	3 642	118 143	29 570	25 480	41 139	14 094	7 860
2007	59 603	20 506	13 427	14 578	7 120	3 972	128 619	30 833	28 262	47 352	14 453	7 719
2008	60 287	19 701	13 890	15 304	7 491	3 901	134 495	30 527	30 265	50 314	15 731	7 658
2009	54 389	17 610	12 027	15 131	6 085	3 536	121 568	27 401	24 304	49 767	13 469	6 627
2010	51 815	17 176	12 319	13 225	5 291	3 804	115 051	26 299	24 457	44 914	12 131	7 250
2011	55 869	17 032	14 235	15 513	4 955	4 134	117 384	25 894	26 453	46 065	10 910	8 062
2012	55 229	15 800	13 919	17 823	4 467	3 220	114 852	24 495	25 782	48 776	8 784	7 015
2013	53 044	15 618	12 714	17 053	4 965	2 694	113 197	23 899	25 268	49 608	8 664	5 758
2014	54 118	15 001	14 222	17 601	4 634	2 660	109 972	22 610	25 108	48 027	8 701	5 526
2015	49 165	15 209	13 622	13 826	4 047	2 461	91 541	22 871	23 228	33 259	7 551	4 632
2016	61 084	14 321	11 968	21 595	3 302	9 898	109 416	21 581	19 747	45 549	6 205	16 334
2017	70 058	14 661	13 320	20 637	3 442	17 998	127 232	21 978	22 735	46 397	6 099	30 023
2018	73 195	14 424	14 156	22 464	2 529	19 622	136 066	22 538	24 898	51 637	4 838	32 155
2019	84 983	22 911	13 867	27 004	-	21 201	149 598	34 212	24 930	56 890	-	33 566

## Hotellerie - Gästeankünfte und Logiernächte nach Betriebsstandort seit 1980

Tabelle 2.06

Jahr	Gästeankünfte			Logiernächte						
	Total	Hotels im Rheintal	Alpenhotels	Total	Hotels im Rheintal	Alpenhotels				
		Anteil in%	Anteil in %		Anteil in %	Anteil in %				
1980	85 033	72 438	85	12 595	15	182 443	128 994	71	53 449	29
1981	85 282	72 427	85	12 855	15	177 146	125 672	71	51 474	29
1982	79 757	67 564	85	12 193	15	161 589	113 287	70	48 302	30
1983	79 426	68 270	86	11 156	14	154 421	110 211	71	44 210	29
1984	83 589	71 255	85	12 334	15	157 746	115 410	73	42 336	27
1985	85 851	71 853	84	13 998	16	167 856	119 228	71	48 628	29
1986	76 440	64 685	85	11 755	15	158 257	114 143	72	44 114	28
1987	75 682	62 202	82	13 480	18	152 951	107 907	71	45 044	29
1988	71 633	58 863	82	12 770	18	139 541	97 241	70	42 300	30
1989	77 324	62 688	81	14 636	19	152 176	106 077	70	46 099	30
1990	77 735	63 754	82	13 981	18	149 861	108 736	73	41 125	27
1991	71 211	59 746	84	11 465	16	143 003	99 367	69	43 636	31
1992	72 000	59 901	83	12 099	17	148 218	101 329	68	46 889	32
1993	64 980	53 933	83	11 047	17	134 280	91 904	68	42 376	32
1994	62 080	51 380	83	10 700	17	129 174	86 413	67	42 761	33
1995	59 877	49 472	83	10 405	17	127 510	87 143	68	40 367	32
1996	56 751	47 364	83	9 387	17	119 264	82 656	69	36 608	31
1997	58 197	49 254	85	8 943	15	119 968	85 756	71	34 212	29
1998	60 463	50 729	84	9 734	16	123 252	89 039	72	34 213	28
1999	60 390	51 548	85	8 842	15	124 173	91 759	74	32 414	26
2000	62 894	53 973	86	8 921	14	133 485	98 565	74	34 920	26
2001	57 813	49 192	85	8 621	15	123 273	90 301	73	32 972	27
2002	49 752	42 158	85	7 594	15	108 319	78 147	72	30 172	28
2003	50 207	41 362	82	8 845	18	107 152	75 117	70	32 035	30
2004	50 103	41 970	84	8 133	16	103 724	75 072	72	28 652	28
2005	51 056	42 784	84	8 272	16	111 289	76 954	69	34 335	31
2006	56 204	47 721	85	8 483	15	118 143	83 710	71	34 433	29
2007	59 603	50 030	84	9 573	16	128 619	90 150	70	38 469	30
2008	60 287	50 467	84	9 820	16	134 495	94 757	70	39 738	30
2009	54 389	44 724	82	9 665	18	121 568	80 793	66	40 775	34
2010	51 815	43 092	83	8 723	17	115 051	77 576	67	37 475	33
2011	55 869	46 161	83	9 708	17	117 384	80 124	68	37 260	32
2012	55 229	45 376	82	9 853	18	114 852	77 788	68	37 064	32
2013	53 044	43 456	82	9 588	18	113 197	74 162	66	39 035	34
2014	54 118	44 171	82	9 947	18	109 972	73 304	67	36 668	33
2015	49 165	41 319	84	7 846	16	91 541	66 850	73	24 691	27
2016	61 084	45 474	74	15 610	26	109 416	72 195	66	37 221	34
2017	70 058	52 837	75	17 221	25	127 232	85 242	67	41 990	33
2018	73 195	54 010	74	19 185	26	136 066	89 226	66	46 840	34
2019	84 983	64 529	76	20 454	24	149 598	101 900	68	47 698	32

## Hotellerie - Gästeankünfte nach Herkunftsland seit 1965

Tabelle 2.07

Gästeankünfte														
Jahr	Europa									Übrige			Berufstätige	
	Total	Liechtenstein	Deutschland	Schweiz	Verein. Königreich	Österreich	Italien	Belgien	Niederlande	Frankreich	Übriges Europa	Verein. Staaten	Übrige Länder	Dauergäste
1965	52 704	241	15 719	12 750	4 242	1 911	2 786	776	1 035	3 759	1 937	6 582	882	84
1970	72 421	98	18 996	14 072	9 488	2 494	4 046	912	1 543	4 056	3 130	10 684	2 806	96
1975	78 553	283	21 421	17 388	11 238	3 228	2 803	1 290	2 124	4 315	6 437	5 231	2 710	85
1980	85 033	225	28 893	18 572	4 497	3 206	2 622	1 279	2 440	3 959	6 141	9 517	3 622	60
1981	85 282	297	27 188	19 529	5 029	3 150	2 573	1 441	2 645	4 632	6 947	8 255	3 485	111
1982	79 757	268	26 000	18 452	4 015	2 928	2 341	1 051	2 054	3 919	5 056	9 970	3 621	82
1983	79 426	224	24 582	18 742	4 541	3 066	2 608	1 131	2 201	2 936	4 329	11 214	3 813	39
1984	83 589	303	23 051	18 695	3 112	2 908	2 712	1 281	1 785	3 625	5 301	15 115	5 655	46
1985	85 851	292	22 413	18 244	3 688	2 993	3 012	1 135	1 681	3 207	6 728	17 011	5 400	47
1986	76 440	302	21 557	17 272	3 412	2 571	3 285	1 133	1 451	3 287	7 015	9 699	5 111	345
1987	75 682	285	21 000	16 188	2 744	2 681	3 605	976	1 455	2 867	8 169	10 796	4 765	151
1988	71 633	234	19 956	15 430	3 163	2 716	4 039	975	1 514	2 462	8 532	8 464	4 053	95
1989	77 324	206	21 153	16 054	3 439	2 801	4 586	916	1 611	2 915	8 763	9 445	5 299	136
1990	77 735	207	19 603	16 240	3 621	2 750	4 450	1 124	1 636	3 073	10 790	9 362	4 690	189
1991	71 211	165	22 760	15 574	2 221	2 727	4 708	1 023	1 736	3 006	7 670	5 539	3 904	178
1992	72 000	290	23 767	15 520	2 017	2 717	4 659	960	1 411	2 229	7 901	6 257	4 185	87
1993	64 980	263	22 654	14 609	1 557	2 334	3 295	802	1 528	2 190	7 389	5 063	3 268	28
1994	62 080	339	21 807	13 801	1 798	2 344	3 119	685	1 532	1 878	6 821	4 840	3 053	63
1995	59 877	430	20 567	14 382	1 785	2 650	2 151	828	1 247	1 715	6 688	3 850	3 252	332
1996	56 751	583	18 993	13 412	2 073	2 398	2 428	720	1 367	1 821	5 602	3 689	2 974	691
1997	58 197	1 120	19 791	12 729	1 860	2 476	2 461	633	1 304	1 774	6 028	4 235	3 786	.
1998	60 463	1 255	20 653	13 855	2 006	2 704	2 580	697	1 253	1 758	6 616	3 869	3 217	.
1999	60 390	888	21 207	12 919	2 154	2 611	2 589	854	1 183	1 854	6 958	4 060	3 113	.
2000	62 894	1 344	23 233	13 626	2 411	2 724	2 351	741	1 488	1 870	6 150	3 817	3 139	.
2001	57 813	1 338	21 060	13 512	2 351	2 590	2 164	607	1 354	1 765	5 409	2 864	2 799	.
2002	49 752	1 025	17 140	13 014	1 806	2 286	1 887	654	1 159	1 345	4 557	2 253	2 626	.
2003	50 207	1 205	15 630	14 016	2 380	2 256	2 107	676	1 174	1 379	4 955	1 859	2 570	.
2004	50 103	1 602	15 772	13 760	1 894	2 400	1 778	772	1 197	1 201	4 930	2 038	2 759	.
2005	51 056	1 289	16 069	13 758	2 051	2 348	1 803	833	1 283	1 504	5 295	2 271	2 552	.
2006	56 204	1 348	18 389	14 656	2 338	2 774	2 040	754	1 166	1 580	6 121	2 253	2 785	.
2007	59 603	1 345	18 819	15 947	2 644	3 047	2 143	845	1 326	1 316	6 798	2 363	3 010	.
2008	60 287	1 833	19 510	16 795	2 452	2 964	2 231	1 108	1 175	1 302	6 530	1 671	2 716	.
2009	54 389	2 104	16 697	15 534	2 214	2 525	1 775	1 063	1 086	1 121	6 195	1 691	2 384	.
2010	51 815	2 011	15 518	14 613	1 841	2 355	1 844	811	1 112	1 163	6 136	1 810	2 601	.
2011	55 869	2 543	14 341	16 591	2 267	2 447	1 973	1 071	1 167	1 270	7 125	1 933	3 141	.
2012	55 229	1 631	13 284	16 433	1 853	2 294	2 151	1 029	1 156	1 138	6 816	2 156	5 288	.
2013	53 044	665	13 506	15 285	1 760	2 464	1 909	1 029	1 199	1 362	7 609	2 151	4 105	.
2014	54 118	439	13 273	15 528	1 948	2 237	2 057	1 021	1 288	1 419	7 904	2 315	4 689	.
2015	49 165	536	10 844	13 854	2 119	2 250	1 656	764	967	1 400	7 112	2 483	5 180	.
2016	61 084	1 048	14 523	16 779	2 507	2 977	2 319	865	1 491	1 415	8 436	2 777	5 947	.
2017	70 058	1 055	16 108	19 609	2 693	3 687	2 551	884	1 621	1 554	9 380	3 771	7 145	.
2018	73 195	1 018	17 146	20 865	2 707	3 385	2 348	1 061	1 774	1 688	10 459	3 560	7 184	.
2019	84 983	1 035	19 544	25 090	2 974	4 082	2 586	1 091	2 050	1 914	11 713	4 544	8 360	.

## Erläuterung zur Tabelle:

Dauergäste: Seit 1997 sind Dauergäste ihrem Herkunftsland zugeordnet.



## Hotellerie - Logiernächte nach Herkunftsland seit 1965

Tabelle 2.08

Logiernächte														
Jahr	Europa										Übrige		Berufstätige	
	Total	Liechtenstein	Deutschland	Schweiz	Verein. Königreich	Österreich	Italien	Belgien	Niederlande	Frankreich	Übriges Europa	Verein. Staaten	Übrige Länder	Dauergäste
1965	120 313	1 580	40 641	31 168	7 179	4 465	3 849	1 382	2 044	6 745	4 306	8 991	1 447	6 516
1970	145 247	356	42 763	27 094	13 763	4 577	5 924	1 754	4 126	7 237	5 639	13 823	3 759	14 432
1975	175 717	1 165	51 760	38 806	33 073	5 703	3 963	3 408	4 311	5 945	10 127	7 058	4 187	6 211
1980	182 443	1 472	70 360	41 779	8 883	6 306	3 668	3 206	7 921	6 197	11 161	12 953	5 532	3 005
1981	177 146	1 063	61 370	39 916	13 152	5 913	3 818	3 784	9 697	6 585	11 926	11 460	5 379	3 083
1982	161 589	1 037	57 420	39 089	8 811	5 646	3 107	2 488	7 286	5 150	9 214	13 959	5 532	2 850
1983	154 421	781	51 624	37 276	8 842	5 402	3 292	2 424	7 696	4 855	8 722	15 373	6 254	1 880
1984	157 746	1 146	49 352	37 302	7 643	4 984	3 561	2 937	5 078	5 885	9 130	20 072	8 868	1 788
1985	167 856	937	51 796	38 174	10 195	4 721	4 286	2 558	4 758	5 699	10 344	24 450	7 919	2 019
1986	158 257	1 093	48 379	36 161	10 580	4 426	4 615	2 725	3 650	5 369	10 572	14 290	7 186	9 211
1987	152 951	1 222	47 107	33 499	7 539	4 418	4 827	2 444	4 096	4 545	11 567	14 725	6 698	10 264
1988	139 541	937	43 100	31 449	8 983	4 651	5 617	2 228	3 843	3 678	11 949	11 726	6 365	5 015
1989	152 176	660	45 623	33 506	9 734	4 733	6 533	1 981	4 426	4 407	12 439	12 552	7 249	8 333
1990	149 861	657	41 333	32 596	9 411	4 879	6 053	2 377	4 470	4 694	15 672	12 540	7 321	7 858
1991	143 003	539	54 316	30 031	5 159	4 587	6 155	2 694	4 581	4 360	12 556	8 025	6 024	3 976
1992	148 218	946	57 242	32 331	5 053	4 442	6 333	2 656	3 984	3 476	13 261	9 591	6 331	2 572
1993	134 280	785	52 638	30 818	3 636	3 894	4 317	2 025	4 550	3 354	12 920	7 959	5 631	1 753
1994	129 174	745	51 073	28 953	4 636	3 740	4 504	1 927	4 357	2 902	11 316	7 440	5 551	2 030
1995	127 510	994	47 872	30 668	3 717	6 624	3 018	2 342	3 822	2 514	11 857	6 128	5 765	2 189
1996	119 264	1 505	45 320	27 313	4 120	4 411	3 595	1 728	3 679	2 839	10 003	5 921	5 311	3 519
1997	119 968	2 812	45 426	26 051	3 858	4 680	3 443	1 098	3 764	2 877	11 398	7 061	7 500	.
1998	123 252	3 163	45 514	27 822	4 384	5 141	4 228	1 664	2 900	2 716	12 547	6 379	6 794	.
1999	124 173	2 621	45 775	25 669	4 126	4 618	4 595	2 027	2 515	3 231	16 325	6 443	6 228	.
2000	133 485	2 817	52 276	27 288	4 825	6 856	4 384	1 619	3 588	3 213	12 662	6 190	7 767	.
2001	123 273	2 844	46 071	27 446	4 885	5 228	3 539	1 265	3 028	3 393	11 547	6 665	7 362	.
2002	108 319	2 457	39 316	28 276	3 695	3 939	2 804	1 471	2 821	2 475	9 725	4 493	6 847	.
2003	107 152	2 601	33 550	28 556	4 989	4 228	3 594	1 577	2 650	2 931	11 516	4 016	6 944	.
2004	103 724	3 138	34 057	27 820	3 746	4 034	2 983	1 604	2 800	1 921	9 926	4 051	7 644	.
2005	111 289	2 918	36 238	28 442	4 115	4 534	2 993	2 818	3 188	3 314	11 251	4 891	6 587	.
2006	118 143	2 701	40 436	29 690	4 803	5 252	3 229	2 204	2 491	3 411	11 826	4 777	7 323	.
2007	128 619	2 508	42 491	33 616	5 394	5 371	3 628	3 190	2 961	2 430	12 905	5 215	8 910	.
2008	134 495	3 400	45 786	36 365	4 855	5 476	3 825	4 474	2 339	2 444	14 790	3 852	6 889	.
2009	121 568	3 762	39 996	35 093	5 127	4 705	3 146	4 174	2 404	2 002	12 494	3 313	5 352	.
2010	115 051	3 593	37 337	32 447	3 953	4 217	3 216	3 176	2 090	2 119	13 712	3 531	5 660	.
2011	117 384	4 925	32 454	34 721	4 043	4 273	3 644	3 890	2 130	2 238	14 387	4 117	6 562	.
2012	114 852	3 507	28 464	36 649	3 203	3 923	3 242	3 783	2 221	1 937	12 516	4 430	10 977	.
2013	113 197	1 664	31 644	34 733	3 090	4 358	3 050	3 442	2 320	2 635	13 364	4 175	8 722	.
2014	109 972	978	29 167	34 468	3 289	3 919	3 148	3 197	2 099	2 488	13 929	4 558	8 732	.
2015	91 541	1 122	22 125	27 610	3 559	3 724	2 277	1 584	1 692	2 384	12 526	4 319	8 619	.
2016	109 416	1 785	27 762	32 295	4 133	5 033	3 548	1 796	2 278	2 343	13 368	5 079	9 996	.
2017	127 232	2 110	31 360	37 711	4 285	6 936	4 189	1 801	2 568	2 581	14 650	7 121	11 920	.
2018	136 066	2 032	33 301	42 052	4 399	5 912	3 507	2 200	2 873	2 713	18 330	6 333	12 414	.
2019	149 598	2 030	36 591	46 717	4 876	6 917	3 817	1 948	3 490	3 019	18 695	7 995	13 503	.

## Erläuterung zur Tabelle:

Dauergäste: Seit 1997 sind Dauergäste ihrem Herkunftsland zugeordnet.

## Hotellerie - Gästeankünfte nach Monat seit 1965

Tabelle 2.09

Gästeankünfte														Index 1980 = 100
Jahr	Total	Jan.	Feb.	Mär.	Apr.	Mai	Jun.	Jul.	Aug.	Sep.	Okt.	Nov.	Dez.	
1965	52 704	1 333	1 663	2 194	3 882	4 575	6 158	8 641	10 902	6 431	4 032	1 524	1 369	62.0
1970	72 421	1 972	2 019	3 759	4 195	6 779	7 868	11 611	13 825	9 535	6 218	2 364	2 276	85.2
1975	78 553	2 964	3 580	4 783	4 067	8 557	8 843	11 413	11 777	10 349	6 205	2 919	3 096	92.4
1980	85 033	3 868	4 385	5 005	5 153	8 496	9 592	11 707	12 302	11 320	6 618	3 072	3 515	100.0
1981	85 282	4 100	5 511	5 076	6 164	8 300	10 595	10 774	11 924	10 007	6 633	3 008	3 190	100.3
1982	79 757	4 431	4 962	4 805	5 279	7 231	8 166	10 878	11 054	9 864	6 921	3 186	2 980	93.8
1983	79 426	4 329	4 746	5 166	5 325	7 152	9 113	10 076	10 913	9 558	6 579	3 061	3 408	93.4
1984	83 589	3 896	4 115	5 194	5 719	6 643	9 538	10 853	11 352	11 066	7 600	3 775	3 838	98.3
1985	85 851	4 312	4 316	5 420	5 532	8 406	10 065	10 943	11 510	10 332	7 787	3 936	3 292	101.0
1986	76 440	4 363	4 209	5 768	4 720	7 655	7 626	9 266	10 329	8 990	6 880	3 274	3 360	89.9
1987	75 682	4 255	4 044	4 823	5 301	6 590	8 432	9 628	10 548	8 842	6 823	3 403	2 993	89.0
1988	71 633	3 727	4 069	4 666	4 748	5 743	8 135	8 943	9 855	8 756	6 459	3 394	3 138	84.2
1989	77 324	4 146	4 027	5 774	4 911	6 608	7 947	9 894	10 260	9 490	7 014	3 557	3 696	90.9
1990	77 735	3 725	3 903	5 102	5 475	6 992	8 384	10 304	10 495	9 228	6 999	3 592	3 536	91.4
1991	71 211	3 809	4 003	5 076	5 039	6 151	7 344	8 717	10 016	7 797	6 163	3 364	3 732	83.7
1992	72 000	3 766	4 959	5 001	4 911	6 276	7 162	8 773	9 728	8 084	5 940	3 610	3 790	84.7
1993	64 980	4 157	4 366	4 745	4 762	5 444	6 638	7 422	8 208	7 320	5 216	3 335	3 367	76.4
1994	62 080	4 113	4 128	4 861	4 171	5 138	6 225	6 914	8 173	6 748	5 142	3 205	3 262	73.0
1995	59 877	3 595	4 169	4 562	4 378	5 428	5 867	6 213	7 237	6 769	5 020	3 669	2 970	70.4
1996	56 751	3 792	3 988	4 803	3 693	4 600	5 227	5 737	7 429	6 240	4 705	3 324	3 213	66.7
1997	58 197	3 388	4 014	4 397	4 063	4 754	5 947	5 897	7 451	6 188	5 349	3 442	3 307	68.4
1998	60 463	3 665	4 492	4 897	4 369	4 956	6 183	6 117	7 435	6 600	4 911	3 672	3 166	71.1
1999	60 390	3 827	3 954	4 973	4 390	4 985	6 444	5 961	7 051	6 650	5 039	3 841	3 275	71.0
2000	62 894	4 107	4 538	5 471	4 496	5 141	6 867	6 230	6 929	6 808	4 861	4 171	3 275	74.0
2001	57 813	4 074	4 315	4 990	4 396	5 086	6 419	5 305	5 816	5 330	4 785	4 179	3 118	68.0
2002	49 752	3 561	3 632	4 375	3 417	4 155	5 076	5 415	5 802	4 447	4 237	3 036	2 599	58.5
2003	50 207	3 866	3 871	4 523	3 287	4 190	4 588	4 992	5 444	4 859	4 023	3 334	3 230	59.0
2004	50 103	3 137	3 878	3 942	3 542	4 334	5 180	4 772	5 723	5 314	4 343	3 134	2 804	58.9
2005	51 056	3 558	3 830	4 513	3 205	3 989	4 971	5 261	5 823	5 050	4 172	3 574	3 110	60.0
2006	56 204	3 917	4 158	4 617	3 819	4 844	5 316	5 576	5 794	6 068	4 606	4 078	3 411	66.1
2007	59 603	3 951	4 288	5 356	4 135	4 295	6 329	6 045	6 165	5 980	5 544	4 080	3 435	70.1
2008	60 287	4 113	4 880	5 430	4 184	4 691	5 693	5 894	6 909	6 355	4 525	3 906	3 707	70.9
2009	54 389	3 872	4 333	4 506	3 750	4 188	5 458	5 140	5 998	5 732	4 708	3 519	3 185	64.0
2010	51 815	3 087	3 813	4 597	3 592	3 567	4 527	5 306	6 105	6 154	4 470	3 425	3 172	60.9
2011	55 869	3 874	3 931	4 739	3 639	4 969	5 804	5 487	6 145	5 678	4 762	3 564	3 277	65.7
2012	55 229	3 875	3 977	4 432	3 614	4 611	5 198	6 182	6 229	5 876	4 706	3 160	3 369	65.0
2013	53 044	3 448	3 825	4 370	3 438	4 124	5 091	5 642	6 718	5 474	4 266	3 473	3 175	62.4
2014	54 118	3 522	3 983	4 243	3 453	4 067	5 430	6 133	6 922	5 751	4 379	2 992	3 243	63.6
2015	49 165	3 544	3 778	4 012	3 223	4 112	4 738	5 430	5 597	4 974	4 005	2 944	2 808	57.8
2016	61 084	3 492	4 580	5 369	3 711	4 574	6 015	7 502	8 079	5 879	4 520	3 706	3 657	71.8
2017	70 058	4 379	5 241	5 287	4 857	5 679	6 386	7 743	8 714	6 829	5 731	4 248	4 964	82.4
2018	73 195	5 521	5 587	5 585	4 226	5 399	7 420	8 479	9 132	7 225	5 602	4 483	4 536	86.1
2019	84 983	5 354	5 574	5 937	5 061	6 084	8 797	10 233	10 944	8 445	7 604	4 998	5 952	99.9

## Hotellerie - Logiernächte nach Monat seit 1965

Tabelle 2.10

Logiernächte														
Jahr	Total	Jan.	Feb.	Mär.	Apr.	Mai	Jun.	Jul.	Aug.	Sep.	Okt.	Nov.	Dez.	Index 1980 = 100
1965	120 313	3 975	4 446	6 017	8 808	10 279	13 081	19 516	23 874	13 745	8 943	3 829	3 800	65.9
1970	145 247	6 230	6 644	11 280	8 950	12 633	14 576	20 580	24 204	16 156	12 418	5 350	6 226	79.6
1975	175 717	12 065	13 331	15 566	11 659	16 139	15 833	21 957	21 948	18 809	11 648	6 634	10 128	96.3
1980	182 443	13 605	15 701	14 765	12 906	14 665	17 151	21 403	23 104	20 032	12 266	6 133	10 712	100.0
1981	177 146	13 103	15 575	15 065	15 255	13 887	18 037	21 116	22 345	16 943	11 495	5 186	9 139	97.1
1982	161 589	12 969	14 299	14 198	11 886	11 609	14 115	19 986	21 441	16 093	11 583	5 811	7 599	88.6
1983	154 421	12 352	14 720	15 040	10 543	11 670	14 370	17 047	18 704	15 624	10 873	5 691	7 787	84.6
1984	157 746	11 399	12 646	15 069	10 949	11 042	14 762	17 158	19 465	16 898	11 765	7 011	9 582	86.5
1985	167 856	12 597	14 715	16 298	12 088	13 373	15 411	18 337	19 377	18 237	12 785	6 641	7 997	92.0
1986	158 257	12 982	14 224	17 616	11 001	13 926	12 701	15 982	18 423	15 040	12 147	6 075	8 140	86.7
1987	152 951	12 166	12 878	14 180	10 845	11 097	14 750	17 424	19 221	14 755	10 866	7 268	7 501	83.8
1988	139 541	8 971	13 459	13 751	9 348	10 105	13 027	14 335	17 152	14 341	11 319	6 235	7 498	76.5
1989	152 176	10 472	13 347	16 055	8 552	12 191	13 673	15 794	19 577	15 478	12 049	6 593	8 395	83.4
1990	149 861	9 295	12 074	12 875	10 840	12 130	14 257	16 813	19 340	15 405	12 178	6 204	8 450	82.1
1991	143 003	9 918	12 053	12 209	8 849	11 458	13 733	16 037	18 417	14 943	11 066	5 835	8 485	78.4
1992	148 218	11 000	13 476	14 243	10 313	10 863	14 210	16 025	18 515	14 389	10 714	6 066	8 404	81.2
1993	134 280	10 580	13 121	12 019	9 542	10 554	12 510	13 972	14 993	13 816	9 158	5 701	8 314	73.6
1994	129 174	11 088	12 598	12 646	7 734	9 051	12 235	13 820	14 717	13 541	8 915	5 462	7 367	70.8
1995	127 510	10 290	12 574	11 335	9 314	10 005	12 633	11 869	13 827	13 234	8 914	6 459	7 056	69.9
1996	119 264	9 517	12 305	13 252	7 824	9 210	10 009	10 622	13 550	10 929	9 177	5 768	7 101	65.4
1997	119 968	9 214	11 930	11 767	7 537	9 524	10 942	10 237	13 778	11 422	9 927	5 992	7 698	65.8
1998	123 252	9 513	12 963	11 473	10 301	9 745	11 141	11 047	13 179	11 556	9 089	6 211	7 034	67.6
1999	124 173	9 833	10 598	11 059	9 156	12 356	11 899	11 048	13 074	11 732	9 621	6 396	7 401	68.1
2000	133 485	11 122	12 428	14 023	9 171	9 904	13 463	12 032	13 978	13 294	8 847	7 372	7 851	73.2
2001	123 273	11 431	12 084	13 180	8 622	9 556	11 862	10 689	12 055	10 032	8 626	7 477	7 659	67.6
2002	108 319	10 155	10 803	11 140	7 050	7 885	10 127	12 152	11 541	8 505	7 927	5 179	5 855	59.4
2003	107 152	9 608	11 096	11 214	7 178	7 764	8 683	11 643	10 872	9 056	7 568	5 693	6 777	58.7
2004	103 724	8 686	11 502	9 783	7 480	7 627	9 644	8 653	10 991	10 038	7 468	5 652	6 200	56.9
2005	111 289	10 844	11 675	12 978	6 273	7 054	9 414	10 502	11 881	9 429	8 343	6 109	6 787	61.0
2006	118 143	10 914	11 957	12 069	7 762	8 585	10 256	12 073	11 533	11 036	8 374	6 637	6 947	64.8
2007	128 619	10 739	12 688	13 189	8 304	8 628	11 193	13 174	13 643	11 230	10 734	7 398	7 699	70.5
2008	134 495	11 806	13 337	14 167	8 235	8 865	10 789	13 183	14 838	12 685	10 080	7 589	8 921	73.7
2009	121 568	11 505	12 471	11 541	8 621	8 072	10 261	11 247	13 590	11 110	9 675	6 025	7 450	66.6
2010	115 051	9 307	12 037	12 944	7 495	8 622	7 819	10 445	13 543	10 969	8 658	5 815	7 397	63.1
2011	117 384	10 675	11 638	12 841	6 520	8 868	12 333	10 941	12 255	9 864	8 808	6 079	6 562	64.3
2012	114 852	10 547	12 028	9 626	7 435	8 608	8 664	12 044	12 766	10 169	10 189	5 399	7 377	63.0
2013	113 197	10 104	11 875	11 677	6 341	7 157	9 208	11 657	13 785	10 039	8 598	5 709	7 047	62.0
2014	109 972	10 044	11 175	9 585	6 135	6 983	9 755	11 975	14 110	10 188	8 044	4 768	7 210	60.3
2015	91 541	9 884	11 182	8 846	6 103	6 230	7 510	8 322	8 751	7 889	6 652	4 758	5 414	50.2
2016	109 416	8 084	12 525	12 765	6 191	6 960	9 607	11 117	12 585	9 421	7 747	5 671	6 743	60.0
2017	127 232	9 844	13 484	11 114	8 573	8 855	10 807	12 002	14 336	11 412	10 473	6 900	9 432	69.7
2018	136 066	12 994	15 047	11 840	7 504	8 882	12 367	12 713	15 728	12 098	10 366	7 733	8 794	74.6
2019	149 598	11 811	13 392	12 972	8 015	9 792	13 523	15 532	17 465	13 419	13 917	8 206	11 554	82.0

## Hotellerie - Aufenthaltsdauer nach Betriebsstandort seit 1980

Tabelle 2.11

Jahr	Aufenthaltsdauer in Nächten		
	Gesamt	Hotels im Rheintal	Alpenhotels
1980	2.1	1.8	4.2
1981	2.1	1.7	4.0
1982	2.0	1.7	4.0
1983	1.9	1.6	4.0
1984	1.9	1.6	3.4
1985	2.0	1.7	3.5
1986	2.1	1.8	3.8
1987	2.0	1.7	3.3
1988	1.9	1.7	3.3
1989	2.0	1.7	3.1
1990	1.9	1.7	2.9
1991	2.0	1.7	3.8
1992	2.1	1.7	3.9
1993	2.1	1.7	3.8
1994	2.1	1.7	4.0
1995	2.1	1.8	3.9
1996	2.1	1.7	3.9
1997	2.1	1.7	3.8
1998	2.0	1.8	3.5
1999	2.1	1.8	3.7
2000	2.1	1.8	3.9
2001	2.1	1.8	3.8
2002	2.2	1.9	4.0
2003	2.1	1.8	3.6
2004	2.1	1.8	3.5
2005	2.2	1.8	4.2
2006	2.1	1.8	4.1
2007	2.2	1.8	4.0
2008	2.2	1.9	4.0
2009	2.2	1.8	4.2
2010	2.2	1.8	4.3
2011	2.1	1.7	3.8
2012	2.1	1.7	3.8
2013	2.1	1.7	4.1
2014	2.0	1.7	3.7
2015	1.9	1.6	3.1
2016	1.8	1.6	2.4
2017	1.8	1.6	2.4
2018	1.9	1.7	2.4
2019	1.8	1.6	2.3

## Hotellerie - Netto-Bettenbelegung nach Monat seit 2000

Tabelle 2.12

Netto-Bettenbelegung in %													
Jahr	Durchschnitt	Jan.	Feb.	Mär.	Apr.	Mai	Jun.	Jul.	Aug.	Sep.	Okt.	Nov.	Dez.
2000	30.9	32.5	35.8	38.8	25.8	27.7	34.2	29.7	34.3	33.6	24.3	24.7	27.1
2001	29.2	34.6	36.8	34.1	24.8	26.6	32.4	28.4	30.0	25.1	23.5	27.4	27.6
2002	26.7	28.8	35.3	30.8	24.0	22.7	26.6	31.7	29.5	23.6	22.9	19.5	21.6
2003	25.3	29.3	34.8	30.8	21.6	23.0	23.7	32.0	29.4	22.5	19.0	17.0	21.3
2004	24.2	23.3	34.0	24.5	21.4	20.2	26.8	21.1	30.6	24.5	23.8	19.2	20.2
2005	25.6	33.4	37.3	34.3	20.4	17.8	23.6	27.8	30.7	22.9	22.4	19.8	18.7
2006	25.6	29.2	32.4	29.5	20.5	23.0	25.3	30.4	28.8	26.4	21.6	20.4	18.7
2007	27.9	27.1	33.3	32.3	22.2	21.7	27.5	33.1	33.3	27.8	27.4	22.8	23.8
2008	30.9	29.1	34.8	34.4	24.4	25.0	28.3	34.4	40.1	34.1	28.5	26.4	28.0
2009	30.0	32.2	37.3	30.8	27.2	24.8	28.8	32.6	38.4	31.2	26.7	21.9	25.4
2010	28.8	27.1	37.0	35.4	22.5	25.9	24.6	30.1	38.2	31.1	25.0	21.9	23.0
2011	28.7	33.3	36.3	35.6	19.4	24.7	34.2	30.8	33.7	27.5	24.6	22.3	20.2
2012	30.5	32.5	36.2	26.6	28.1	29.3	25.1	34.9	36.7	29.5	30.9	23.3	30.3
2013	31.7	31.1	38.6	33.5	28.4	31.2	30.2	33.9	39.2	29.3	26.7	24.2	30.0
2014	29.4	30.2	33.4	26.1	23.1	27.7	29.0	34.3	39.9	28.7	26.3	20.9	28.1
2015	27.6	30.7	35.2	25.5	25.4	24.5	28.1	30.9	31.9	28.9	24.1	20.8	21.2
2016	23.7	19.6	29.9	29.9	19.6	18.6	23.0	27.8	30.8	23.5	19.6	19.5	18.4
2017	26.1	21.9	31.9	23.5	21.6	23.9	28.9	28.9	31.5	25.3	23.8	24.5	26.8
2018	28.7	29.6	37.1	26.9	25.5	24.5	29.7	28.8	35.5	28.3	25.5	23.6	25.2
2019	30.2	28.2	33.9	29.8	23.4	27.8	34.2	34.0	38.2	30.6	31.8	20.8	26.8

## Hotellerie - Netto-Zimmerbelegung nach Monat seit 2015

Tabelle 2.23

Netto-Zimmerbelegung in %													
Jahr	Durchschnitt	Jan.	Feb.	Mär.	Apr.	Mai	Jun.	Jul.	Aug.	Sep.	Okt.	Nov.	Dez.
2015	36.9	35.4	41.6	35.3	34.3	34.5	41.2	40.3	40.3	41.5	36.3	33.3	26.5
2016	34.9	28.2	36.5	36.9	31.2	29.8	38.8	38.9	40.3	40.2	33.1	33.8	28.9
2017	37.8	29.1	36.8	34.7	32.6	37.5	44.0	41.2	44.7	41.0	38.7	39.8	33.2
2018	42.1	40.8	44.9	38.3	38.6	39.2	48.0	40.5	50.0	46.3	41.0	40.4	34.2
2019	43.7	38.6	43.3	40.8	36.0	44.0	50.2	46.2	51.2	50.1	48.8	39.4	34.1

## Ferienwohnung - Gästeankünfte nach Monat seit 1960

Tabelle 2.13

Gästeankünfte														
Jahr	Total	Jan.	Feb.	Mär.	Apr.	Mai	Jun.	Jul.	Aug.	Sep.	Okt.	Nov.	Dez.	Index 1980 = 100
1960	1 481	*	*	*	*	*	260	387	622	212	*	*	*	.
1965	1 179	*	*	*	*	*	40	564	500	75	*	*	*	.
1970	1 194	*	*	*	*	*	102	546	457	89	*	*	*	.
1975	4 261	648	653	639	238	174	268	574	354	186	178	56	293	87.0
1980	4 897	698	746	634	446	175	166	600	491	218	196	77	450	100.0
1985	5 179	825	840	737	501	164	230	387	419	245	266	154	411	105.8
1986	5 220	809	919	882	421	189	205	383	435	240	268	133	336	106.6
1987	5 374	756	876	754	584	219	296	406	374	259	305	174	371	109.7
1988	5 292	653	864	809	420	218	235	459	426	321	321	195	371	108.1
1989	5 139	669	818	784	354	269	261	454	436	263	272	192	367	104.9
1990	4 849	585	759	698	455	224	277	370	396	262	270	193	360	99.0
1991	4 403	524	676	662	339	196	227	391	408	286	250	169	275	89.9
1992	4 224	485	585	560	370	222	290	388	381	297	225	169	252	86.3
1993	3 709	452	547	499	350	186	237	335	312	215	202	139	235	75.7
1994	3 556	456	618	522	263	175	214	281	303	196	187	111	230	72.6
1995	3 813	554	585	550	280	162	225	318	299	228	215	156	241	77.9
1996	3 431	453	517	529	292	150	175	262	328	199	194	87	245	70.1
1997	3 748	494	571	527	241	183	235	307	297	253	213	152	275	76.5
1998	3 651	453	595	528	326	159	219	285	292	219	202	141	232	74.6
1999	4 675	533	587	567	390	285	296	382	358	324	323	273	357	95.5
2000	4 740	474	596	562	427	290	322	387	383	337	327	289	346	96.8
2001	4 508	477	579	489	377	291	311	353	360	343	306	262	360	92.1
2002	4 483	477	665	579	319	278	275	356	390	286	266	222	370	91.5
2003	4 239	477	593	518	358	251	277	315	350	286	258	220	336	86.6
2004	4 123	507	642	486	340	236	261	285	352	283	250	197	284	84.2
2005	4 051	442	667	560	244	242	249	292	358	257	250	206	284	82.7
2006	3 927	426	644	440	330	209	321	310	274	269	229	190	285	80.2
2007	4 121	496	685	482	321	204	246	320	297	280	258	211	321	84.2
2008	3 931	458	641	506	214	234	250	293	310	254	267	190	314	80.3
2009	3 821	469	559	341	363	255	217	284	306	280	259	202	286	78.0
2010	3 790	445	601	427	303	227	218	267	278	236	252	216	320	77.4
2011	3 555	470	617	399	196	210	235	257	280	220	212	182	277	72.6
Ohne Dauermieter														
2011 = 100														
2011	1 410	279	426	208	17	37	67	83	106	40	30	4	113	100.0
2012	1 444	191	305	219	52	69	83	145	121	61	34	21	143	102.4
2013	1 299	184	260	198	25	37	77	140	135	45	55	26	117	92.1
2014	1 368	144	266	186	51	60	66	124	129	83	83	50	126	97.0
2015	1 954	181	260	197	115	121	109	254	215	168	130	87	117	138.6
2016	1 974	239	255	173	79	152	138	240	244	122	105	72	155	140.0
2017	2 474	236	295	207	168	159	189	312	237	235	122	84	230	175.5
2018	3 001	252	358	288	209	238	251	371	350	267	174	81	162	212.8
2019	3 229	236	305	293	152	211	290	414	489	276	213	108	242	229.0

## Erläuterungen zur Tabelle:

Bis 1970 wurden Ferienwohnungsvermietungen nur in den Monaten Juni, Juli, August und September erfasst.

Seit 2012 werden Dauermieter in Übereinstimmung mit der europäischen Definition nicht mehr erhoben.

## Ferienwohnung - Logiernächte nach Monat seit 1960

Tabelle 2.14

Logiernächte														
Jahr	Total	Jan.	Feb.	Mär.	Apr.	Mai	Jun.	Jul.	Aug.	Sep.	Okt.	Nov.	Dez.	Index 1980 = 100
1960	22 325	*	*	*	*	*	2 062	5 993	11 178	3 092	*	*	*	.
1965	17 299	*	*	*	*	*	563	6 802	8 402	1 532	*	*	*	.
1970	19 903	*	*	*	*	*	1 274	7 807	8 571	2 251	*	*	*	.
1975	45 727	4 965	6 009	6 765	2 481	1 188	2 622	9 215	5 634	1 940	1 647	247	3 014	90.4
1980	50 605	6 284	7 237	7 173	4 265	1 216	1 352	8 180	6 373	2 515	1 562	416	4 032	100.0
1985	42 163	6 192	6 575	6 629	4 088	925	1 338	4 666	4 676	1 600	1 781	605	3 088	83.3
1986	43 592	6 117	7 822	8 402	2 782	1 008	1 250	4 511	4 966	2 002	1 733	536	2 463	86.1
1987	43 746	5 688	7 214	6 298	4 907	1 396	2 110	4 688	4 293	1 729	2 241	565	2 617	86.4
1988	41 434	4 407	7 486	6 792	2 711	1 181	1 375	5 481	4 758	2 055	2 151	603	2 434	81.9
1989	39 620	4 721	6 339	6 765	1 972	1 571	1 717	5 220	5 186	1 657	1 672	489	2 311	78.3
1990	36 887	4 142	5 763	5 537	3 524	1 196	1 635	4 280	4 699	1 604	1 602	532	2 373	72.9
1991	34 153	4 143	5 347	5 550	2 054	1 004	1 390	4 339	4 735	1 764	1 561	383	1 883	67.5
1992	33 098	3 656	5 005	4 477	2 612	1 295	2 038	4 534	4 110	2 054	1 248	408	1 661	65.4
1993	28 413	3 374	4 222	3 797	2 430	955	1 364	4 109	3 677	1 460	1 174	388	1 463	56.1
1994	28 002	3 373	5 440	4 644	1 823	1 068	1 279	3 170	3 267	1 226	1 014	230	1 468	55.3
1995	27 386	3 782	3 797	3 997	2 012	843	1 484	3 520	3 479	1 513	1 046	385	1 528	54.1
1996	25 333	3 302	4 033	3 768	1 747	713	1 321	3 146	3 114	1 510	929	182	1 568	50.1
1997	26 911	3 396	4 168	3 799	1 299	1 013	1 398	3 429	3 200	1 841	1 294	347	1 727	53.2
1998	27 061	3 209	4 782	4 288	2 403	754	1 152	3 272	3 039	1 355	1 157	341	1 309	53.5
1999	29 440	3 248	3 633	3 666	2 063	1 246	1 444	3 985	3 674	1 821	1 743	807	2 110	58.2
2000	30 052	3 043	3 586	3 393	2 847	1 246	1 636	4 094	4 161	1 824	1 592	698	1 932	59.4
2001	29 525	2 982	3 742	3 410	2 378	1 333	1 554	3 496	3 962	2 297	1 475	722	2 174	58.3
2002	27 428	2 825	3 818	3 496	1 518	1 326	1 588	3 345	4 062	1 546	1 285	494	2 125	54.2
2003	26 749	2 834	3 710	3 254	1 887	1 123	1 593	2 914	3 602	1 469	1 621	762	1 980	52.9
2004	25 178	2 976	3 691	2 999	1 783	1 035	1 365	2 972	3 389	1 621	1 292	473	1 582	49.8
2005	24 691	2 424	3 981	3 517	989	1 140	1 525	3 006	3 428	1 425	1 260	483	1 513	48.8
2006	23 767	2 451	3 827	2 474	1 983	868	1 764	3 129	2 820	1 364	1 112	420	1 555	47.0
2007	25 422	2 942	4 518	2 907	1 634	887	1 272	3 345	2 867	1 530	1 245	502	1 773	50.2
2008	24 334	2 545	4 238	3 348	895	1 055	1 449	2 833	3 129	1 202	1 318	429	1 893	48.1
2009	23 443	2 808	3 745	1 959	1 962	1 172	1 075	3 098	2 903	1 377	1 273	475	1 596	46.3
2010	22 678	2 448	3 558	2 714	1 474	1 060	1 040	2 549	2 803	1 200	1 331	626	1 875	44.8
2011	20 606	2 561	3 640	2 220	831	955	1 068	2 526	2 776	1 143	969	384	1 533	40.7
Ohne Dauermieter														2011 = 100
2011	9 939	1 606	2 876	1 456	115	263	396	786	1 036	423	241	28	713	100.0
2012	10 085	1 142	2 196	1 420	666	359	464	1 020	1 375	425	210	90	718	101.5
2013	8 531	1 622	1 982	1 476	184	254	269	748	812	252	265	63	604	85.8
2014	8 296	1 369	1 858	1 152	238	300	282	635	858	561	308	164	571	83.5
2015	8 578	1 012	1 588	1 081	480	303	349	879	829	519	494	407	637	86.3
2016	7 968	1 154	1 680	951	200	373	286	768	986	408	372	270	520	80.2
2017	10 005	1 451	1 681	1 118	501	383	635	969	1 064	722	356	268	857	100.7
2018	10 089	1 292	1 856	1 155	459	494	474	1 240	1 374	740	400	136	469	101.5
2019	10 377	1 123	1 516	1 371	426	447	629	1 182	1 309	789	503	289	793	104.4

## Erläuterungen zur Tabelle:

Bis 1970 wurden Ferienwohnungsvermietungen nur in den Monaten Juni, Juli, August und September erfasst.

Seit 2012 werden Dauermieter in Übereinstimmung mit der europäischen Definition nicht mehr erhoben.

## Jugendherberge - Gästeankünfte nach Monat seit 1986

Tabelle 2.15

Jahr	Gästeankünfte												
	Total	Jan.	Feb.	Mär.	Apr.	Mai	Jun.	Jul.	Aug.	Sep.	Okt.	Nov.	Dez.
1986	5 391	156	166	328	381	382	623	1 269	1 011	571	323	-	181
1990	4 537	115	-	226	459	541	828	1 007	1 213	148	-	-	-
1995	3 674	-	-	282	316	355	640	641	575	493	334	38	-
2000	3 815	-	-	313	288	359	619	765	806	387	278	-	-
2001	4 638	-	-	-	400	628	858	929	915	514	394	-	-
2002	4 799	-	-	260	424	651	874	620	831	623	455	61	-
2003	4 822	-	-	188	422	608	693	955	874	492	590	-	-
2004	5 189	-	440	204	411	533	619	980	844	545	513	-	100
2005	4 550	-	-	181	268	601	459	1 013	961	564	503	-	-
2006	5 167	-	-	309	505	457	787	1 006	1 012	638	453	-	-
2007	5 112	-	-	398	507	575	798	909	763	718	444	-	-
2008	5 137	-	-	265	424	610	740	1 047	945	694	412	-	-
2009	4 992	-	-	201	414	707	589	912	890	621	440	218	-
2010	4 774	-	-	275	374	536	570	919	906	562	392	226	14
2011	4 566	-	-	334	479	574	656	819	731	400	383	110	80
2012	3 201	25	30	222	169	381	431	540	728	334	141	200	-
2013	1 813	17	10	107	267	153	50	159	254	268	528	-	-
2014	2 729	66	-	161	377	269	457	627	336	308	128	-	-
2015	2 459	52	-	250	318	206	240	251	572	362	151	-	57
2016	3 936	33	-	144	398	487	542	790	793	550	199	-	-
2017	3 727	-	-	177	406	401	395	817	769	483	279	-	-
2018	4 454	-	-	129	480	674	395	990	797	612	377	-	-
2019	4 810	-	-	84	509	623	632	801	981	829	351	-	-



## Jugendherberge - Logiernächte nach Monat seit 1986

Tabelle 2.16

Jahr	Logiernächte												
	Total	Jan.	Feb.	Mär.	Apr.	Mai	Jun.	Jul.	Aug.	Sep.	Okt.	Nov.	Dez.
1986	9 104	334	290	483	885	724	1 093	1 780	1 408	678	893	-	536
1990	7 160	156	-	418	1 176	610	1 213	1 345	1 496	746	-	-	-
1995	6 661	-	-	405	903	879	823	1 323	842	826	597	63	-
2000	5 820	-	-	475	453	443	1 062	1 136	1 067	689	495	-	-
2001	7 332	-	-	-	925	891	1 259	1 279	1 420	795	763	-	-
2002	8 246	-	-	415	765	1 251	1 283	1 571	1 371	811	683	96	-
2003	8 572	-	-	292	705	1 348	1 413	1 443	1 446	759	1 166	-	-
2004	8 971	-	440	289	719	1 124	851	1 584	1 336	970	1 127	-	531
2005	7 137	-	-	272	488	988	639	1 394	1 552	936	868	-	-
2006	7 912	-	-	407	1 075	755	1 141	1 379	1 507	791	857	-	-
2007	8 046	-	-	601	1 112	1 107	1 171	1 338	1 110	969	638	-	-
2008	7 974	-	-	640	814	817	1 137	1 524	1 452	941	649	-	-
2009	9 375	-	-	281	906	1 163	969	1 796	1 481	1 198	1 363	218	-
2010	7 230	-	-	344	608	773	865	1 330	1 294	921	855	226	14
2011	8 518	-	-	577	1 021	1 349	1 333	1 308	1 188	620	676	288	158
2012	8 774	25	120	432	394	895	1 556	1 235	2 226	843	648	400	-
2013	6 468	34	20	472	805	189	327	470	876	829	2 446	-	-
2014	7 510	132	-	311	962	776	995	1 389	1 395	823	727	-	-
2015	6 257	416	-	418	1 033	436	419	644	1 482	732	221	-	456
2016	7 672	66	-	207	1 060	1 305	1 177	1 331	1 272	957	297	-	-
2017	5 980	-	-	218	823	612	606	1 310	1 154	902	355	-	-
2018	6 870	-	-	145	892	1 006	689	1 291	1 391	930	526	-	-
2019	7 768	-	-	121	848	1 008	1 368	1 106	1 511	1 251	555	-	-

## Jugendherberge - Gästeankünfte nach Herkunftsland seit 1998

Tabelle 2.17

Gästeankünfte														
Jahr	Total	Liechtenstein	Deutschland	Schweiz	Verein. Königreich	Österreich	Italien	Belgien	Niederlande	Frankreich	Verein. Staaten	Japan	Australien	Übrige Länder
1998	3 684	-	709	-	53	235	64	15	43	42	110	290	31	2 092
1999	3 833	-	602	-	39	2	55	42	51	40	167	207	77	2 551
2000	3 815	30	884	30	39	309	97	39	37	28	121	173	52	1 976
2001	4 638	102	1 255	102	41	52	172	20	54	92	128	220	41	2 359
2002	4 799	24	956	24	64	209	165	66	38	42	120	140	57	2 894
2003	4 822	209	976	209	109	61	120	29	62	62	127	138	94	2 626
2004	5 189	266	1 596	266	150	71	80	125	34	64	149	114	109	2 165
2005	4 550	238	734	1 945	79	120	94	19	106	31	208	87	121	768
2006	5 167	321	972	1 958	118	115	45	149	109	46	188	80	143	923
2007	5 112	336	926	2 054	183	75	140	62	58	41	156	50	127	904
2008	5 137	359	902	2 061	164	69	61	77	98	69	191	84	134	868
2009	4 992	548	1 009	1 906	251	39	85	35	79	74	167	73	67	659
2010	4 774	418	888	1 910	136	57	124	24	65	47	111	120	72	802
2011	4 566	557	913	1 883	186	46	59	18	39	95	105	58	42	565
2012	3 201	35	815	1 217	192	57	46	23	93	84	118	34	37	450
2013	1 813	4	334	774	57	25	134	11	17	9	26	7	17	398
2014	2 729	5	477	1 376	138	47	45	18	41	33	57	17	21	454
2015	2 459	11	375	1 201	102	87	73	19	44	123	65	12	8	339
2016	3 936	87	790	1 448	208	73	165	70	66	100	196	39	94	600
2017	3 727	31	805	1 464	177	148	89	32	86	56	160	24	31	624
2018	4 454	9	879	1 577	239	76	114	52	107	223	196	46	50	886
2019	4 810	60	835	1 848	242	80	101	61	102	200	244	43	59	935

## Jugendherberge - Logiernächte nach Herkunftsland seit 1998

Tabelle 2.18

Logiernächte														
Jahr	Total	Liechtenstein	Deutschland	Schweiz	Verein. Königreich	Österreich	Italien	Belgien	Niederlande	Frankreich	Verein. Staaten	Japan	Australien	Übrige Länder
1998	6 089	-	1 121	2 760	61	421	73	36	65	46	148	360	35	963
1999	5 608	-	1 004	3 053	54	2	65	43	68	40	198	243	123	715
2000	5 820	32	1 399	2 627	46	309	121	51	45	70	139	220	57	704
2001	7 332	420	1 914	3 148	66	58	226	24	69	173	137	338	45	714
2002	8 246	42	1 556	4 565	73	395	202	114	44	104	214	174	64	699
2003	8 572	624	1 564	4 215	179	92	196	42	86	168	158	189	125	934
2004	8 971	915	2 466	3 562	263	94	101	167	43	95	206	154	151	754
2005	7 137	431	1 077	3 363	125	210	105	33	143	46	250	122	163	1 069
2006	7 912	754	1 242	3 297	182	199	61	188	222	59	225	109	178	1 196
2007	8 046	718	1 376	3 485	248	96	185	109	63	49	220	87	180	1 230
2008	7 974	923	1 315	3 283	215	86	71	95	214	91	228	105	193	1 155
2009	9 375	1 357	1 665	3 624	398	51	97	73	107	182	208	101	111	1 401
2010	7 230	660	1 303	3 104	203	74	178	52	93	78	169	136	102	1 078
2011	8 518	1 641	1 875	3 218	308	56	71	19	54	161	146	114	65	790
2012	8 774	72	2 152	3 628	360	133	73	72	238	231	370	75	109	1 261
2013	6 468	13	1 222	2 503	254	56	444	34	64	37	104	22	45	1 670
2014	7 510	15	1 654	3 392	481	150	76	27	114	77	115	73	52	1 284
2015	6 257	50	889	2 976	194	175	255	36	83	473	91	24	14	997
2016	7 672	155	1 264	3 015	288	119	788	74	113	132	232	47	115	1 330
2017	5 980	37	1 362	2 365	293	204	262	41	137	76	193	27	32	951
2018	6 870	37	1 459	2 501	384	162	170	101	131	242	282	59	76	1 266
2019	7 768	317	1 158	3 228	301	149	183	90	175	246	341	53	79	1 448

## Massenlager - Gästeankünfte nach Monat seit 1960

Tabelle 2.19

Jahr	Gästeankünfte												
	Total	Jan.	Feb.	Mär.	Apr.	Mai	Jun.	Jul.	Aug.	Sep.	Okt.	Nov.	Dez.
1960	586	2	1	50	-	36	149	144	93	90	5	-	16
1965	1 789	108	40	71	227	16	98	257	468	272	106	-	126
1970	642	10	12	81	-	18	23	156	147	117	-	-	78
1975	533	29	-	31	-	22	73	76	135	140	-	-	27
1980	1 158	110	108	103	2	-	26	165	231	296	60	-	57
1981	1 024	150	54	46	2	-	37	155	205	277	32	-	66
1982	1 276	114	140	93	12	-	88	86	172	390	111	-	70
1983	1 745	179	180	150	32	5	178	181	197	430	144	-	69
1984	1 501	152	83	211	44	4	121	135	236	326	56	33	100
1985	1 840	197	161	221	66	12	275	124	248	334	76	28	98
1986	1 601	227	90	193	10	60	103	219	226	231	154	36	52
1987	2 114	172	150	218	53	-	99	340	322	503	158	63	36
1988	1 865	79	174	157	67	35	222	217	246	512	67	36	53
1989	1 642	123	251	259	2	68	117	234	182	307	65	-	34
1990	2 037	155	27	124	28	50	147	262	317	373	131	268	155
1991	2 209	181	192	139	109	96	220	213	458	326	92	71	112
1992	2 174	101	192	79	127	182	53	576	356	215	118	80	95
1993	2 059	144	232	130	114	141	167	216	323	253	60	66	213
1994	2 149	202	135	214	84	133	186	224	235	313	92	129	202
1995	1 291	155	173	216	77	142	58	44	62	150	103	24	87
1996	1 344	132	155	191	63	104	117	96	162	136	66	38	84
1997	1 359	120	133	108	92	134	103	96	176	147	78	65	107
1998	1 899	96	264	136	54	91	252	210	207	284	65	157	83
1999	1 840	112	152	128	45	167	169	171	201	265	127	117	186
2000	1 428	144	127	134	42	69	141	107	188	273	46	58	99
2001	3 433	169	248	218	67	65	186	637	753	713	132	97	148
2002	3 174	95	191	109	41	141	236	791	667	571	113	102	117
2003	4 075	193	166	142	107	56	507	600	1 351	583	93	123	154
2004	3 954	203	170	130	60	102	352	804	1 014	904	114	47	54
2005	3 850	126	160	117	49	76	362	878	883	771	230	99	99
2006	3 235	115	103	136	90	71	114	762	645	927	125	44	103
2007	3 867	118	182	117	116	80	660	436	804	1 000	122	68	164
2008	3 599	127	175	172	60	120	315	561	989	642	229	30	179
2009	4 677	153	151	118	85	135	453	1 088	1 004	922	368	88	112
2010	4 365	115	152	185	50	116	310	1 122	1 075	813	287	36	104
2011	4 078	83	164	105	35	93	608	842	997	667	358	30	96
2012	3 847	65	179	93	58	130	413	842	929	758	235	36	109
2013	3 458	167	174	108	15	63	211	726	970	770	174	22	58
2014	3 153	89	122	128	69	71	414	434	724	671	288	25	118
2015	3 096	87	131	89	66	109	306	658	891	552	109	25	73
2016	2 621	85	97	83	60	83	232	704	689	390	108	19	71
2017	3 052	85	60	86	62	88	330	772	773	450	136	92	118
2018	4 011	131	125	93	70	168	578	1 024	1 103	569	97	-	53
2019	3 954	67	71	90	37	70	284	961	1 211	943	101	14	105

## Massenlager - Logiernächte nach Monat seit 1960

Tabelle 2.20

Jahr	Logiernächte												
	Total	Jan.	Feb.	Mär.	Apr.	Mai	Jun.	Jul.	Aug.	Sep.	Okt.	Nov.	Dez.
1960	607	2	1	52	-	58	156	124	95	92	5	-	22
1965	4 038	527	154	101	1 197	16	107	257	663	284	190	-	542
1970	1 513	43	102	479	71	72	23	164	147	117	-	-	295
1975	840	246	-	44	-	28	79	76	166	140	-	-	61
1980	1 695	288	284	118	8	-	34	209	243	334	60	-	117
1981	1 974	391	392	70	8	-	37	222	239	277	32	-	306
1982	2 149	412	369	93	12	-	88	87	189	528	111	-	260
1983	2 516	365	493	191	78	10	178	201	231	481	144	-	144
1984	2 175	215	174	386	90	4	149	161	238	362	70	40	286
1985	2 818	426	464	274	179	18	275	199	288	340	87	28	240
1986	2 427	455	292	254	15	60	104	335	232	256	208	41	175
1987	3 246	319	266	386	237	-	234	485	457	547	177	63	75
1988	2 651	114	381	312	188	41	326	261	278	514	72	36	128
1989	2 510	361	500	467	4	68	139	234	188	433	65	-	51
1990	2 880	161	42	158	72	50	187	266	441	490	357	328	328
1991	4 996	353	460	323	223	275	372	310	1 016	712	345	108	499
1992	3 017	163	249	243	337	310	99	279	426	267	183	260	201
1993	4 230	199	504	232	397	296	343	662	479	445	122	232	319
1994	3 713	390	264	405	334	263	230	410	322	377	188	267	263
1995	2 982	259	455	322	332	283	90	192	122	368	264	62	233
1996	2 493	270	306	239	174	130	147	261	270	283	88	116	209
1997	2 856	172	226	288	272	317	125	162	600	325	92	139	138
1998	3 285	126	415	274	209	231	308	422	272	493	107	258	170
1999	3 382	172	428	280	168	467	271	219	253	440	180	234	270
2000	2 772	182	384	290	119	135	339	125	411	366	152	122	147
2001	6 164	386	787	599	321	108	321	941	1 187	806	200	208	300
2002	6 138	307	766	471	141	272	303	1 140	1 101	812	385	177	263
2003	6 876	446	561	606	477	83	588	857	1 789	715	213	197	344
2004	6 687	477	758	460	267	160	593	907	1 231	1 185	347	100	202
2005	6 084	301	784	529	85	111	490	974	1 119	953	398	147	193
2006	4 999	257	494	312	294	80	197	852	786	1 136	295	62	234
2007	6 049	365	755	279	283	120	897	511	993	1 135	188	93	430
2008	5 804	354	441	638	109	264	358	849	1 267	812	323	34	355
2009	6 789	393	441	297	392	147	667	1 105	1 496	1 060	466	143	182
2010	6 488	323	491	433	179	255	404	1 226	1 654	887	409	53	174
2011	5 948	146	477	483	39	170	764	1 004	1 356	879	416	44	170
2012	5 747	164	639	239	183	238	517	1 063	1 306	847	321	40	190
2013	5 137	426	675	357	44	165	268	860	1 107	860	211	56	108
2014	4 932	221	431	494	270	210	589	442	930	743	336	33	233
2015	4 682	244	363	359	168	176	399	756	1 201	642	188	32	154
2016	4 145	228	426	397	120	133	307	725	849	438	305	38	179
2017	4 523	189	297	436	186	98	497	790	962	545	186	121	216
2018	5 353	303	385	316	97	229	816	1 027	1 301	634	140	-	105
2019	5 156	166	266	336	95	79	465	985	1 345	1 018	186	62	153

## Camping - Gästeankünfte nach Monat seit 1998

Tabelle 2.25

Gästeankünfte													
Jahr	Total	Jan.	Feb.	Mär.	Apr.	Mai	Jun.	Jul.	Aug.	Sep.	Okt.	Nov.	Dez.
1998	5 652	36	37	50	440	657	624	1 232	1 433	791	297	24	31
1999	5 264	36	34	45	441	707	662	969	1 116	885	301	40	28
2000	4 904	41	36	52	462	648	600	876	978	854	305	30	22
2001	5 575	2	2	12	335	682	1 139	1 406	1 040	634	309	14	-
2002	5 183	-	-	13	317	647	1 021	1 287	956	624	318	-	-
2003	5 037	-	-	-	295	617	1 029	1 307	870	637	282	-	-
2004	5 003	-	-	4	308	633	1 011	1 242	825	659	321	-	-
2005	5 095	-	-	15	280	610	957	1 177	982	763	305	6	-
2006	4 976	-	-	-	275	570	971	1 256	946	645	307	6	-
2007	4 870	-	-	-	284	604	950	1 262	912	579	279	-	-
2008	5 003	-	-	11	270	624	944	1 266	983	611	286	8	-
2009	4 549	-	-	4	277	602	930	1 200	644	652	240	-	-
2010	5 012	-	-	10	329	593	873	1 287	1 023	619	278	-	-
2011	4 781	-	-	8	270	569	927	1 171	909	658	269	-	-
ohne Dauermieter (Saisonplätze)													
2011	1 533	-	-	8	38	105	231	475	445	194	37	-	-
2012	905	1	-	-	9	70	109	330	302	77	7	-	-
2013	1 150	-	-	-	10	69	154	459	371	76	11	-	-
2014	937	-	-	-	19	23	140	337	343	51	24	-	-
2015	975	-	-	-	14	33	104	416	337	59	12	-	-
2016	1 139	-	-	-	17	73	100	406	380	150	13	-	-
2017	1 628	-	-	-	10	86	235	572	600	85	40	-	-
2018	2 403	-	-	2	77	172	263	827	773	210	79	-	-
2019	2 915	-	-	-	100	151	557	928	878	233	68	-	-

## Erläuterung zur Tabelle:

Seit 2012 werden Dauermieter (Saisonplätze) in Übereinstimmung mit der europäischen Definition nicht mehr erhoben.

## Camping - Logiernächte nach Monat seit 1960

Tabelle 2.22

Jahr	Logiernächte												
	Total	Jan.	Feb.	Mär.	Apr.	Mai	Jun.	Jul.	Aug.	Sep.	Okt.	Nov.	Dez.
1960	3 716	-	-	-	2	36	34	666	1 828	1 086	64	-	-
1965	7 347	-	-	-	95	171	627	2 779	3 178	381	116	-	-
1970	35 141	-	-	-	659	1 478	3 405	14 986	12 582	1 847	184	-	-
1975	26 685	-	-	232	617	1 470	4 836	8 697	8 842	1 419	572	-	-
mit Dauermieter (Saisonplätze)													
1980	33 089	600	700	700	3 199	3 610	4 259	7 705	8 502	1 814	700	700	600
1981	28 182	600	600	600	1 406	1 674	3 220	7 093	8 868	2 521	500	500	600
1982	31 404	760	760	760	2 694	2 987	3 730	7 069	7 760	3 124	500	500	760
1983	29 094	836	836	841	893	2 645	3 685	6 938	7 905	2 653	526	500	836
1984	28 477	352	352	352	2 374	2 374	3 990	7 569	7 691	3 071	-	-	352
1985	30 390	860	830	860	2 899	3 027	3 600	6 691	6 279	3 461	523	500	860
1986	20 556	588	758	550	1 924	1 799	2 182	5 057	4 952	2 273	179	-	294
1987	21 213	480	480	1 144	1 747	1 683	2 402	4 742	4 843	2 064	908	-	720
1988	21 015	970	945	955	1 510	1 826	2 213	3 968	4 212	1 848	924	462	1 182
1989	21 386	1 197	1 197	1 634	1 472	1 924	2 083	3 083	3 874	1 694	1 285	606	1 337
1990	17 328	570	540	430	1 220	1 331	1 941	3 846	4 533	1 866	251	100	700
1991	18 313	438	533	1 071	886	1 935	2 407	4 183	3 854	1 706	600	50	650
1992	17 187	388	380	960	1 023	1 971	2 501	3 556	3 675	1 661	372	50	650
1993	17 038	415	381	395	948	2 048	2 439	3 291	4 323	1 568	519	67	644
1994	16 086	415	392	406	656	1 913	1 977	3 573	3 940	1 781	338	50	645
1995	14 381	440	429	430	650	1 921	2 150	3 302	3 133	1 468	389	34	35
1996	13 336	66	66	68	726	2 023	2 346	3 286	2 844	1 352	471	44	44
1997	14 088	66	66	83	650	2 183	2 437	3 240	3 273	1 482	520	44	44
1998	14 554	68	71	113	820	2 142	2 441	3 490	3 308	1 440	529	69	63
1999	14 965	68	66	91	824	2 314	2 612	3 311	3 082	1 682	703	126	86
2000	14 691	98	68	86	861	2 364	2 794	3 136	2 989	1 626	573	52	44
2001	17 156	4	2	20	912	2 254	3 246	4 236	3 425	2 162	877	18	-
2002	17 093	-	-	29	886	2 309	3 131	4 172	3 446	2 183	937	-	-
2003	16 577	-	-	-	843	2 211	3 101	4 282	3 170	2 148	822	-	-
2004	16 568	-	-	6	877	2 259	3 015	4 067	3 232	2 208	904	-	-
2005	16 104	-	-	17	818	2 128	2 875	3 792	3 325	2 294	847	8	-
2006	15 487	-	-	-	791	1 972	2 828	3 867	3 116	2 068	837	8	-
2007	15 224	-	-	-	798	2 128	2 734	3 783	3 040	1 959	782	-	-
2008	14 699	-	-	16	761	1 940	2 607	3 696	3 022	1 878	770	9	-
2009	15 165	-	-	4	769	1 997	2 714	3 672	3 238	2 051	720	-	-
2010	15 388	-	-	18	880	1 941	2 602	3 935	3 260	1 987	765	-	-
2011	14 664	-	-	12	760	1 886	2 689	3 600	2 977	1 995	745	-	-
ohne Dauermieter (Saisonplätze)													
2011	2 252	-	-	12	64	146	369	700	657	255	49	-	-
2012	1 584	1	-	-	17	190	179	617	451	120	9	-	-
2013	1 970	-	-	-	18	163	235	708	693	134	19	-	-
2014	1 562	-	-	-	33	40	264	524	593	70	38	-	-
2015	1 426	-	-	-	23	42	143	646	471	87	14	-	-
2016	1 615	-	-	-	27	106	159	578	551	179	15	-	-
2017	2 884	-	-	-	20	118	393	1 060	1 078	149	66	-	-
2018	3 783	-	-	2	103	271	364	1 333	1 270	316	124	-	-
2019	4 687	-	-	-	154	213	898	1 610	1 382	346	84	-	-

## Erläuterung zur Tabelle:

Seit 2012 werden Dauermieter (Saisonplätze) in Übereinstimmung mit der europäischen Definition nicht mehr erhoben.

## Camping - Logiernächte nach Herkunftsland seit 1960

Tabelle 2.21

Logiernächte											
Jahr	Total	Liechtenstein	Schweiz	Deutschland	Niederlande	Tschechische Republik	Verein. Königreich	Italien	Dänemark	Frankreich	Übrige Länder
1960	3 716	.	133	2 897	60	.	161	.	90	149	226
1965	7 347	.	420	1 869	655	.	1 549	.	312	1 197	1 345
1970	35 141	.	6 506	7 226	5 115	.	5 997	.	2 034	2 192	6 071
1975	26 685	.	6 068	6 008	4 295	.	3 718	.	620	1 995	3 981
mit Dauermieter (Saisonplätze)											
1980	33 089	.	22 322	2 543	2 200	.	1 297	.	389	910	3 428
1985	30 390	.	21 260	1 776	1 129	.	889	.	262	639	4 435
1990	17 328	.	12 609	1 230	467	.	343	.	110	417	2 152
1991	18 313	.	11 639	1 930	666	.	377	.	197	404	3 100
1992	17 187	.	10 700	2 309	561	.	168	.	64	427	2 958
1993	17 038	.	10 184	3 008	512	.	219	.	97	361	2 657
1994	16 086	939	9 404	2 629	655	.	194	356	37	240	1 632
1995	14 381	660	9 099	2 101	799	.	173	254	128	202	965
1996	13 336	-	9 992	1 291	722	.	161	149	180	119	722
1997	14 088	2	10 643	1 306	664	83	180	169	95	200	746
1998	14 554	-	10 738	1 572	683	77	186	257	89	138	814
1999	14 965	-	11 798	1 343	627	79	196	198	102	72	550
2000	14 691	-	12 606	931	326	58	153	108	112	26	371
2001	17 156	433	14 492	804	670	29	74	114	91	42	407
2002	17 093	107	15 255	684	226	62	87	86	65	39	482
2003	16 577	-	14 570	665	457	87	97	129	123	34	415
2004	16 568	321	14 060	1 019	327	82	88	96	56	87	432
2005	16 104	428	13 613	1 006	281	37	130	79	78	36	416
2006	15 487	321	13 133	867	262	26	145	97	78	71	487
2007	15 224	217	13 012	841	285	132	105	82	69	56	425
2008	14 699	219	12 379	637	389	98	114	83	73	99	608
2009	15 165	-	12 675	955	371	96	150	92	85	172	569
2010	15 388	131	12 618	897	380	120	132	153	156	270	531
2011	14 664	107	12 204	899	261	78	120	86	28	177	704
ohne Dauermieter (Saisonplätze)											
2011	2 252	-	434	471	261	78	120	86	28	70	704
2012	1 584	-	227	434	307	17	105	40	35	89	330
2013	1 970	5	325	594	264	45	115	83	93	66	380
2014	1 562	4	277	511	269	38	69	36	17	21	320
2015	1 426	4	212	359	247	41	112	48	52	49	302
2016	1 615	-	261	571	174	19	123	67	67	52	281
2017	2 884	2	594	1 004	324	54	98	41	155	102	510
2018	3 783	16	786	1 214	456	72	209	81	86	118	745
2019	4 687	34	1 022	1 159	687	166	238	94	79	140	1 068

## Erläuterungen zur Tabelle:

Liechtenstein und Italien sind bis 1993, die Tschechische Republik ist bis 1996 in der Kategorie „Übrige Länder“ enthalten. Seit 2012 werden Dauermieter (Saisonplätze) in Übereinstimmung mit der europäischen Definition nicht mehr erhoben.



## C Methodik und Qualität

Zweck dieses Kapitels ist es, den Statistiknutzerinnen und -nutzern Hintergrundinformationen über die Methodik dieser Statistik und die Qualität der statistischen Informationen zu bieten. Dies ermöglicht es, die Aussagekraft der Ergebnisse besser einzuschätzen.

Der Abschnitt über die Methodik orientiert zunächst über Zweck und Gegenstand der Statistik und beschreibt dann die Datenquellen sowie die Datenaufbereitung. Es folgen Angaben zur Publikation der Ergebnisse sowie wichtige Hinweise.

Der Abschnitt über die Qualität basiert auf den Vorgaben von Eurostat für die Qualitätsberichterstattung und beschreibt Relevanz, Genauigkeit, Aktualität, Pünktlichkeit, Kohärenz und Vergleichbarkeit der statistischen Informationen.

### 1 Methodik

#### 1.1 Hauptinhalt der Statistik

Die Tourismusstatistik enthält Angaben zur Struktur und zur Entwicklung des liechtensteinischen Beherbergungstourismus. Sie beruht auf Daten des Amtes für Volkswirtschaft und des Unternehmensregisters des Amtes für Statistik.

#### 1.2 Verwendungszweck der Statistik

Die Tourismusstatistik wird verwendet, um sich über die Entwicklung im liechtensteinischen Beherbergungstourismus zu informieren.

Genutzt wird die Tourismusstatistik im Inland insbesondere von Liechtenstein Marketing, der Regierung, dem Landtag, anderen Amtsstellen und der wissenschaftlichen Forschung. Im Ausland zählen Eurostat, Euregio Bodensee, die Weltorganisation für Tourismus (UNWTO) und Tourismusverbände zu den Nutzern. Die liechtensteinischen Landeszeitungen informieren die Öffentlichkeit jeweils über die Hauptinhalte der neu publizierten Tourismusstatistik.

### 1.3 Gegenstand der Statistik

Erfasst werden in der Tourismusstatistik alle Gäste, die während ihres Aufenthalts in Liechtenstein mindestens einmal in einem Beherbergungsbetrieb (Hotel, Privatzimmer, Ferienwohnung, Jugendherberge, Massenlager und Camping) übernachten. Dazu gehören auch die einheimischen Gäste.

Ausgewiesen werden dabei die Gästeankünfte und Logiernächte nach Herkunftsland (Wohnsitzstaat), Monat, Betriebsart und geografischen Kriterien sowie die Aufenthaltsdauer der Gäste. Erfasst werden in der Tourismusstatistik auch die Anzahl der Hotelbetriebe, ihr Personal, die Anzahl Zimmer und Betten sowie die Belegung in der Hotellerie.

Die in der Tourismusstatistik verwendeten Definitionen stimmen mit den Definitionen von Eurostat gemäss Verordnungen (EG) Nr. 692/2011 und Nr. 1051/2011 sowie dem „Methodological manual for tourism statistics“ überein. Die Länderliste in dieser Publikation ist etwas umfangreicher als die Länderliste von Eurostat.

Eurostat unterscheidet drei Unterkunftstypen. Die folgende Übersicht zeigt die Zuordnung der Beherbergungsarten in Liechtenstein zu den Unterkunftstypen von Eurostat:

Eurostat	Liechtenstein
Hotels, Gasthöfe und Pensionen	Hotels inkl. Privatzimmervermieter (Pensionen)
Ferienunterkünfte und ähnliche Beherbergungsstätten	Ferienwohnung, Jugendherberge und Massenlager
Campingplätze	Camping

## 1.4 Datenquellen

Die Tourismusstatistik beruht auf Daten des Amtes für Volkswirtschaft und des Unternehmensregisters des Amtes für Statistik.

Gemäss der Verordnung über die Melde- und Taxpflicht bei Beherbergungen, LGBl. 2011 Nr. 581, Art. 1, gilt als erhebungspflichtig, „wer in Beherbergungsstätten (Hotels, Gasthäuser, Pensionen, Jugendherbergen, Alphütten, Bildungsstätten, Ferienhäuser, -wohnungen und -zimmer sowie auf Zelt- und Campingplätzen) Personen gegen Entgelt beherbergt“.

Die Erhebungspflichtigen sind gemäss Art. 4 verpflichtet, die in Art. 3 festgelegten Angaben im elektronischen Meldesystem zu erfassen. Dazu gehören das An- und Abreisedatum und die Adresse (Wohnsitzstaat) der beherbergten Person. Zusätzlich werden im elektronischen Meldesystem von der Hotellerie die Anzahl der verfügbaren Betten, verfügbaren Zimmer, belegten Zimmer und die geschlossenen Tage erfasst. Die Parahotellerie erfasst die verfügbaren Betten.

Die von den Beherbergern im elektronischen Meldesystem erfassten Daten werden in einer Datenbank gespeichert. Das Amt für Statistik kann die Daten mittels Reports monatlich aus der Datenbank abrufen.

Die Meldungen der Alphütten Gafadurahütte und Pfälzerhütte werden vom Amt für Volkswirtschaft in einer Excel-Datei erfasst. Auf die Excel-Dateien der Alphütten kann das Amt für Statistik ebenfalls zugreifen.

Die Daten zu den Beschäftigten der Hotels werden monatlich dem Unternehmensregister des Amtes für Statistik entnommen. Bis 2008 wurden diese Daten mit den Erhebungsformularen des Amtes für Volkswirtschaft erhoben.

Die in der Tourismusstatistik verwendeten Datenquellen werden genutzt, weil die Daten bei der Liechtensteinischen Landesverwaltung vorliegen und auf diese Weise keine zusätzlichen Erhebungen durch das Amt für Statistik durchgeführt werden müssen.

Für die Ländervergleiche mit der Schweiz und mit Österreich werden Daten der Beherbergungsstatistik des Bundesamtes für Statistik in Neuchâtel und von Statistik Austria in Wien verwendet. Für die Ländervergleiche werden die jeweils zum Zeitpunkt der Publikationserstellung vorliegenden Daten auf den Internetseiten des Bundesamtes für Statistik und von Statistik Austria genutzt.

## 1.5 Datenaufbereitung

Seit dem Jahr 2012 werden die von den Beherbergungsbetrieben im elektronischen Meldesystem erfassten Daten in einer Datenbank gespeichert. Die für die Tourismusstatistik benötigten Daten werden vom Amt für Statistik mittels Reports aus der Datenbank abgefragt. Die Reports werden danach in Excel für den Import in die Statistiksoftware SAS aufbereitet. Nach dem Import der Excel-Tabellen in die Statistiksoftware SAS erfolgt dort die Auswertung der Daten und die Erstellung der Tabellen.

Für die Auswertung der Daten zu den Beschäftigten und die Erstellung der Tabellen zu den Beschäftigten wird ebenfalls die Statistiksoftware SAS verwendet. Zuvor werden die Beschäftigtenzahlen aus dem Unternehmensregister des Amtes für Statistik abgefragt und in Excel für den Import in die Statistiksoftware SAS vorbereitet. Bei den Beschäftigten werden fehlende Daten im Unternehmensregister vom Betreiber abgeleitet oder aus früheren Angaben ergänzt.

Zur Kontrolle werden die erstellten Tabellen mit den Basisdaten verglichen. Ausserdem werden die Tabellen mit den Vorjahrestabellen verglichen.

Das Amt für Statistik überprüft monatlich die gemeldeten Betriebs- und Gästedaten. Auffälligkeiten werden dem Amt für Volkswirtschaft mitgeteilt. Das Amt für Volkswirtschaft überprüft diese Auffälligkeiten und korrigiert diese gegebenenfalls.

Falls bei der Hotellerie in einem Monat weniger als drei Betriebe pro Betriebsstandort oder Region auftreten, werden diese aus Datenschutzgründen einem anderen Betriebsstandort bzw. einer anderen Region zugeordnet.

Dies war im Jahr 2019 in den Monaten Januar bis Dezember der Fall.

## 1.6 Publikation der Ergebnisse

Es werden jährlich drei Publikationen zum Tourismus veröffentlicht. Dies sind die Tourismusstatistik, die Tourismusstatistik Wintersaison und die Tourismusstatistik Sommersaison.

Die Publikationen werden in Papierform und elektronisch als pdf-Dokument veröffentlicht. Die Tabellen der Tourismusstatistik stehen auf der Homepage des Amtes für Statistik auch als Excel-Datei zur Verfügung. Die statistischen Informationen zum Tourismus können zudem im eTab-Portal des Amtes für Statistik online abgefragt werden.

Die Tourismusstatistik (Monate Januar bis Dezember) wird im März veröffentlicht. Die Tourismusstatistik Wintersaison (Monate November bis April) im Juli und die Tourismusstatistik Sommersaison (Monate Mai bis Oktober) im Dezember. Die Saisonpublikationen enthalten provisorische Ergebnisse zur Hotellerie. Die Jahrespublikation enthält die definitiven Ergebnisse für das Berichtsjahr zu allen Beherbergungsarten.

Zusätzlich werden auf der Homepage des Amtes für Statistik provisorische Monatsergebnisse als Excel-Datei veröffentlicht. Der jeweilige Berichtsmonat wird zwei Monate nach dem Ablauf des Berichtsmonats publiziert.

Für die Gästeankünfte wichen die definitiven Ergebnisse in der Jahrespublikation um 0.30% von den provisorischen Monatsergebnissen ab. Für die Logiernächte betrug die Abweichung der definitiven Ergebnisse in der Jahrespublikation von den provisorischen Monatsergebnissen 0.28%. Die definitiven Ergebnisse waren demzufolge etwas höher als die provisorischen Ergebnisse.

## 1.7 Wichtige Hinweise

Privatzimmer-Vermieter (Pensionen) werden seit dem Jahr 2000 aus Datenschutzgründen den Hotels zugeordnet.

Ab dem Jahr 2012 werden die Dauermieter für die Beherbergungsarten Ferienwohnung und Camping nicht mehr erhoben. Diese sind gemäss dem „Methodological manual for tourism statistics“ von Eurostat nicht mehr an Eu-

rostat zu übermitteln. Bis ins Jahr 2011 wurden für die Dauermieter von Ferienwohnungen die Gästeankünfte und Logiernächte aufgrund der gemeldeten Mietdauer und der Anzahl Personen vom Amt für Statistik geschätzt. Für die Dauermieter (Saisonplätze) auf den Campingplätzen wurden die Gästeankünfte und Logiernächte vom Amt für Statistik geschätzt.

## 2 Qualität

### 2.1 Relevanz

Die Tourismusstatistik kann die meisten Nutzerwünsche betreffend Struktur und Entwicklung des Beherbergungstourismus erfüllen.

Die Tourismusstatistik enthält für alle Beherbergungsarten die Gästeankünfte und Logiernächte nach Herkunftsland (Wohnsitzstaat). Für die Hotellerie stehen zusätzlich Daten zu den verfügbaren Zimmern, verfügbaren Betten, zur Zimmerbelegung, Bettenbelegung und zu den Beschäftigten zur Verfügung. Für die Hotellerie gibt es eine Gliederung nach Regionen und Betriebsstandort. Für die Parahotellerie steht neben den Gästeankünften und den Logiernächten die Anzahl der verfügbaren Betten zur Verfügung.

Aus Gründen des Datenschutzes fehlt eine Gliederung nach Gemeinden.

Die Tourismusstatistik enthält keine Angaben zum Tagestourismus. Zum Tagestourismus gibt es keine Erhebung des Amtes für Statistik.

### 2.2 Genauigkeit

#### 2.2.1 Qualität der verwendeten Datenquellen

Die Qualität der Daten für das Jahr 2019 im elektronischen Meldesystem bezüglich der Meldungen der Gästeankünfte und Logiernächte ist als genügend einzuschätzen. Während dem Berichtsjahr werden durch das Amt für Volkswirtschaft Überprüfungen und Abklärungen bei den Beherbergungsbetrieben vorgenommen.

Für die verfügbaren Zimmer und die verfügbaren Betten in der Hotellerie ist die Qualität als gut einzuschätzen.

Die Datenqualität für die Beschäftigten ist nur als genügend einzuschätzen, da nicht alle Betriebe monatlich die Beschäftigten-Mutationen dem Amt für Statistik bzw. dem Ausländer- und Passamt melden.

Einfluss auf die Datenqualität hat vor allem das Meldeverhalten der meldepflichtigen Beherbergungsbetriebe. Erfassungsfehler durch die Beherbergungsbetriebe können nicht ausgeschlossen werden.

### 2.2.2 Abdeckung

Aufgrund von fehlenden Meldungen können Fehlklassifikationen bei den Herkunftsländern der Gäste auftreten. Diese werden der Kategorie „nicht bezeichnet“ zugeordnet. Dieser Fehler trat im Jahr 2019 nicht auf. Eine Untererfassung bei den Gästeankünften und den Logiernächten aufgrund von fehlenden Meldungen durch Beherbergungsbetriebe kann nicht ausgeschlossen werden.

### 2.2.3 Messfehler

Fehlerfassungen bei der Datenerfassung durch die Beherbergungsbetriebe können nicht ausgeschlossen werden.

### 2.2.4 Antwortausfälle

Es sind keine Antwortausfälle bekannt.

### 2.2.5 Datenaufbereitung

Im Zuge der Datenaufbereitung ist im Jahr 2019 kein Fehler aufgetreten. Zu Kontrollzwecken werden die Tabellen, welche mit der Statistiksoftware SAS erstellt werden, mit den Daten der Ausgangstabellen verglichen. Die Datenaufbereitung ist unter Abschnitt 1.5 Datenaufbereitung beschrieben.

## 2.3 Aktualität und Pünktlichkeit

Zwischen der Berichtsperiode und dem Veröffentlichungszeitpunkt liegen rund drei Monate. Die Tourismusstatistik 2019 (Monate Januar bis Dezember) wird gemäss Publikationsplanung am 31. März 2020 veröffentlicht.

Die Tourismusstatistik 2019 wurde zum angekündigten Zeitpunkt veröffentlicht.

## 2.4 Kohärenz und Vergleichbarkeit

### 2.4.1 Zeitliche und räumliche Vergleichbarkeit

Die Ergebnisse der Tourismusstatistik sind für die Hotellerie, die Jugendherberge und die Massenlager sowohl zeitlich wie räumlich vergleichbar.

Die Ergebnisse für die Beherbergungsarten Ferienwohnung und Camping sind ab 2012 nicht mehr vergleichbar mit den Vorjahren. Ab 2012 werden die Dauermieter der Ferienwohnungen und des Camping in Übereinstimmung mit der europäischen Definition nicht mehr erhoben und sind deshalb nicht mehr in der Tourismusstatistik enthalten. Zu Vergleichszwecken wurde in den Tabellen der Zeitreihen zusätzlich das Jahr 2011 ohne Dauermieter der Beherbergungsarten Ferienwohnung und Camping aufgenommen.

In der Tourismusstatistik finden sich langfristige Zeitreihen, die zum Teil bis zum Jahr 1960 zurückreichen.

Räumlich werden die Ergebnisse der Tourismusstatistik nach Regionen und Betriebsstandort aufgegliedert. Sie sind untereinander vergleichbar.

### 2.4.2 Kohärenz

In der Tourismusstatistik gibt es keine unterschiedlichen Grundgesamtheiten.

Die Liste der Herkunftsländer ist bedarfsangepasst und stimmt nicht vollständig mit der Länderliste in der Bevölkerungs- oder der Beschäftigungsstatistik überein.

# D Glossar

## 1 Abkürzungen und Zeichenerklärungen

Eurostat	Statistisches Amt der Europäischen Union
-	Ein Strich an Stelle einer Zahl bedeutet Null.
0 oder 0.0	Eine Null an Stelle einer anderen Zahl bedeutet eine Grösse, die kleiner als die Hälfte der verwendeten Zählereinheit ist.
.	Ein Punkt an Stelle einer Zahl bedeutet, dass die Zahlenangabe nicht möglich ist, weil die begrifflichen Voraussetzungen dazu fehlen.
*	Ein Stern an Stelle einer Zahl bedeutet, dass die Zahlenangabe nicht erhältlich oder nicht erhoben oder aus Datenschutzgründen unterblieben ist.
<u>Wert</u>	Ein unterstrichener Wert in einer Tabelle bedeutet, dass der Wert im Vergleich zur Vorjahrespublikation berichtigt wurde.

## 2 Begriffserklärungen

### **Alpenhotels**

Siehe Betriebsstandort.

### **Aufenthaltsdauer**

Die Aufenthaltsdauer ist die Anzahl der Logiernächte geteilt durch die Anzahl der Gästeankünfte.

### **Beherbergungsart**

Es werden die Beherbergungsarten Hotellerie (Hotels inkl. Privatzimmervermieter), Ferienwohnung, Jugendherberge, Massenlager und Camping unterschieden.

### **Belegte Betten**

Die Zahl der belegten Betten (pro Tag) entspricht der Gesamtzahl der Logiernächte in einem Monat geteilt durch die Anzahl der Tage in einem Monat.

### **Belegte Zimmer**

Die Zahl der belegten Zimmer entspricht der Anzahl der Zimmer, die in einem Beherbergungsbetrieb durch Gäste belegt werden.

### **Betriebsstandort**

Beim Betriebsstandort wird zwischen Beherbergungsbetrieben, welche sich auf der Rheintalseite (Rheintal bzw. Hotels im Rheintal) sowie Betrieben, die sich in Steg und in Malbun (Steg/Malbun bzw. Alpenhotels) befinden, unterschieden. Falls in einem Monat weniger als drei Hotelbetriebe pro Betriebsstandort geöffnet sind, werden diese aus Datenschutzgründen dem anderen Betriebsstandort zugeordnet.

### **Camping**

Zur Kategorie Camping gehören Zelt- und Wohnwagenplätze.

### **Erfasste Betriebe**

Erfasste Betriebe sind Beherbergungsbetriebe, die an mindestens einem Monat im Jahr erfasst wurden.

### **Ferienwohnung**

Zur Kategorie Ferienwohnung gehören Ferienwohnungen und Ferienhäuser.

### **Gästeankünfte**

Eine Gästeankunft ist die Anreise einer Person in einem liechtensteinischen Beherbergungsbetrieb mit An- bzw. Abmeldung.

### **Geöffnete Betriebe**

Bis 2012 sind geöffnete Betriebe Beherbergungsbetriebe, welche im Erhebungsmonat während mindestens einem Tag geöffnet sind. Seit 2013 sind geöffnete Betriebe Beherbergungsbetriebe, welche im Erhebungsmonat während mindestens einem Tag geöffnet sind und im Berichtsjahr Logiernächte aufweisen.

### **Herkunftsland**

Als Herkunftsland der Gäste gilt das Land, in dem sie ihren Wohnsitz haben (Wohnsitzstaat).

### **Hotel**

Als Hotel werden Betriebe bezeichnet, die Gäste tage- oder wochenweise beherbergen. Die Dienstleistungen des Hotels umfassen die Unterbringung in Gästezimmern, tägliches Bettenmachen, Reinigen und gegebenenfalls die Bereitstellung von Mahlzeiten, Parkplätzen, Erholungseinrichtungen etc.

Die Privatzimmervermieter werden aus Datenschutzgründen seit dem Jahr 2000 den Hotels zugeordnet.

### **Hotellerie**

Zur Kategorie Hotellerie gehören Hotels und Privatzimmervermieter (Pensionen).

### **Hotels im Rheintal**

Siehe Betriebsstandort.

### **Jugendherberge**

Als Jugendherberge zählt die Jugendherberge Schaan-Vaduz.

### **Logiernächte**

Als Logiernacht gilt jede Nacht, die ein Gast in einem liechtensteinischen Beherbergungsbetrieb verbringt.

**Massenlager**

Als Massenlager gelten Gruppenbeherbergungsbetriebe mit Zimmern für Gruppen (z.B. Alphütten) ohne Jugendherberge.

**Netto-Bettenbelegung**

Die Netto-Bettenbelegung ist der prozentuale Anteil der belegten Betten an den verfügbaren Betten.

**Netto-Zimmerbelegung**

Die Netto-Zimmerbelegung ist der prozentuale Anteil der belegten Zimmer an den verfügbaren Zimmern.

**Parahotellerie**

Die Beherbergungsarten Ferienwohnung, Jugendherberge, Massenlager und Camping werden unter dem Begriff „Parahotellerie“ zusammengefasst.

**Privatzimmer**

Als Privatzimmer werden Unterkünfte in privaten Haushalten bezeichnet, die gewisse Dienstleistungen wie Frühstück oder Bettenmachen anbieten. Aus Datenschutzgründen werden die Privatzimmervermieter seit dem Jahr 2000 den Hotels zugeordnet.

**Region**

Aus Datenschutzgründen werden die Betriebsdaten in fünf Regionen zusammengefasst. Diese Regionen bestehen aus Vaduz, Triesenberg, Triesen/Balzers, Schaan/Planken und dem Unterland (Eschen, Gamprin, Mauren, Ruggell und Schellenberg). Falls in einem Monat weniger als drei Hotelbetriebe pro Region auftreten, werden diese aus Datenschutzgründen einer anderen Region zugeordnet. Dies war in den Monaten Januar bis Dezember der Fall. Die Region Schaan/Planken wurde der Region Vaduz zugeordnet.

**Sommersaison**

Die Sommersaison umfasst die Monate Mai bis Oktober.

**Verfügbare Betten**

Die Zahl der verfügbaren Betten entspricht der Anzahl der Betten, die in einem Beherbergungsbetrieb zum angegebenen Zeitpunkt für die Unterbringung der Gäste zur Verfügung stehen.

**Verfügbare Zimmer**

Die Zahl der verfügbaren Zimmer entspricht der Anzahl der Zimmer, die in einem Beherbergungsbetrieb zum angegebenen Zeitpunkt für die Unterbringung der Gäste zur Verfügung stehen.

**Wintersaison**

Die Wintersaison umfasst die Monate November bis April.